

# ESPÍRITO SANTO DO PINHAL



**A CIDADE DO  
CAFÉ E DO VINHO!**



Município de  
Espírito Santo do Pinhal

Departamento de  
Turismo







Imagem: Carlos Aliperti

# 06.

**CONHEÇA ESPÍRITO SANTO DO PINHAL,  
SUA GENTE E SUA HISTÓRIA**



# 07.

**ROTAS RURAIS**



Imagem: Carlos Aliperti

# 39.

**ROTA URBANA  
NOS PASSOS DO CAFÉ**



# 52.

**TURISMO RELIGIOSO**



Imagem: Carlos Aliperti

# 60.

**LAGOS**

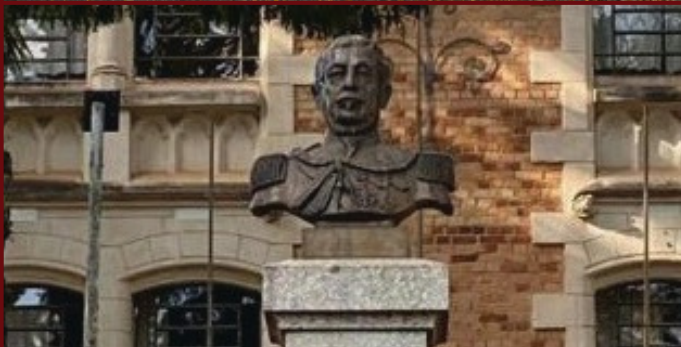

# 62.

**MONUMENTOS**



**67.**  
VINÍCOLAS



Imagem: Carlos Aliperti

**71.**  
GASTRONOMIA



**87.**  
HOSPEDAGEM



**92.**  
AGÊNCIAS DE  
RECEPTIVOS



**96.**  
TURISMO DE  
AVENTURA



Imagem: Carlos Aliperti

**98.**  
ESPAÇOS  
CULTURAIS



Imagem: LG Tessarine





**100.**  
CAMISARIAS



**102.**  
ARTESANATO

Se deseja incluir seu empreendimento no Guia Turístico do município entre em contato com o Departamento de Turismo pelo e-mail: **turismo@pinhal.sp.gov.br** ou pelo **WhatsApp: (19) 3651-3757**

## CENTRO DE INFORMAÇÕES TURÍSTICAS

O Centro de Informações Turísticas de Espírito Santo do Pinhal, cidade do Café e do Vinho, está localizado no **Palácio do Café**, Praça Rio Branco, s/nº, no centro da cidade. É um ponto de referência facilmente acessível para os turistas que desejam obter informações sobre a cidade e suas atrações.

Se você estiver visitando a cidade e precisar de ajuda, não hesite em visitar o Centro de Informações Turísticas que funciona de **segunda a sexta-feira, das 9h às 17h**, os funcionários estarão prontos para ajudá-lo a aproveitar ao máximo sua estadia na cidade.









# CONHEÇA ESPÍRITO SANTO DO PINHAL, SUA GENTE E SUA HISTÓRIA.

## Apaixone-se por ela!

No dia 27 de dezembro de 1849, Romualdo de Souza Brito e sua esposa, Tereza Maria de Jesus, assinaram a escritura de doação de parte de suas terras ao patrimônio do Divino Espírito Santo; com este ato nasceu a cidade de Espírito Santo do Pinhal. Localizada nos contrafortes da Serra da Mantiqueira, Espírito Santo do Pinhal cresceu no entorno da Igreja Matriz do Divino Espírito Santo e Nossa Senhora da Dores para se tornar, do final do Século XIX, um dos principais centros cafeeiros do Brasil, fato que colaborou para a formação de seu rico patrimônio histórico.

A economia do município, principalmente neste período de grande crescimento, esteve atrelada a todas as atividades relacionadas à produção do café. Atualmente, além do café, Espírito Santo do Pinhal teve suas terras reconhecidas como apropriadas para a produção de uvas de qualidade e vinhos finos. Graças a sua rica história, escrita principalmente pelo desenvolvimento das atividades relacionadas

à produção do café em todas as suas fases e, mais recentemente, à produção de vinhos que, assim como o café, conquistaram patamares de qualidade internacional, Espírito Santo do Pinhal passou a ocupar, no Brasil, lugar de destaque entre os principais destinos turísticos; afinal somos, talvez, o único município no mundo a produzir cafés e vinhos com a qualidade e excelência aqui encontrados.

E se o café e o vinho já são bons motivos para que os turistas se encantem com esse lugar privilegiado, é bom saber, também, que a nossa história abriga biografia de homens e mulheres ilustres, filhos desta terra, que ajudaram a escrever algumas páginas da história do Brasil.

Destacamos aqui a vida e a obra do pinhalense Dom Sebastião Leme da Silveira Cintra, o Cardeal Leme que tem, entre seus principais feitos, a Construção do Cristo Redentor no Rio de Janeiro e a Consagração de Nossa Senhora da Conceição Aparecida como a Padroeira do Brasil.



Imagem: Carlos Aliperti | Departamento de Turismo



# ROTEIRO DO CAFÉ E DO VINHO



1. Paganini & Palermo Empório Rural  
(19) 99355-6666 | @paganinipalermo

2. Vinícola Guaspari  
(19) 3661-9191 | @vinicolaguaspari

3. Vivências Novos Aromas  
(19) 97148-8279 | @vivenciasnovosaromas

4. Apiário Maria Mel  
(19) 97127-0698 | @apiariomariamel

5. Pousada Família Barthô  
(19) 99193-9406 | @pousadafamigliabartho

6. Terra de Kurí  
(19) 99913-0111 / (19) 99913-0112 | @terradekuri

7. Sítio Albertina  
(19) 99369-6239 | @cafe\_pascuini

8. Pé de Serra  
(19) 99293-4414 | @pedeserrapinhall

9. TAPU4x4 Turismo Receptivo  
(19) 99389-9836 | @tapuato4x4

10. Vinícola Floresta São Pedro  
(19) 99751-6192 | @vinicola\_floresta

11. Fazenda Nova Cintra  
(11) 99197-6308 | @faznovacintra

12. Sítio Rosa Mística | Caf-e-Art  
(19) 99777-0108 | @caf\_e\_art / @milenasgarzi

13. Fazenda Mocoquinha  
prof.eliseu.martins@gmail.com



# ROTEIRO DO CAFÉ E DO VINHO

## EXPERIÊNCIAS DO BRASIL RURAL

Conhecida pelas montanhas e pelas belas paisagens que enaltecem a região, o Roteiro Turístico do Café e do Vinho, propicia experiências memoráveis aos seus visitantes, a partir dos sabores, dos aromas, da história e beleza cênica local. O vinho e o café, principais produtos que integram este roteiro, são os elementos chave capazes de encantar o turista, proporcionando momentos e experiências únicas e positivas aos visitantes. Além do café (elemento da cadeia produtiva contemplada neste programa) e do vinho, temos outros produtos e experiências relevantes oferecidos neste roteiro, como o artesanato em madeira oriunda do café, produtos aromaterápicos e fitoterápicos, caminhadas ecológicas contemplativas e meditativas e o mel, cujos produtos oriundos da criação das abelhas e a visitação às colmeias, proporcionam experiências singulares.

O roteiro é composto por empreendimentos turístico-rurais, incluindo propriedades de agricultura familiar, empreendimentos que integram distintas cadeias produtivas e agências de receptivo, que oferecem produtos, serviços e experiências que estimulam diferentes modalidades sensoriais e proporcionam momentos de lazer, entretenimento e aprendizado. A cadeia de produtos e serviços do Roteiro do Café e do Vinho foi pensada em conjunto, visando oferecer ao turista, serviços diversificados e de qualidade, comprometidos com a realização de experiências singulares, reconfortantes, prazerosas e memoráveis.

(Fonte: Catálogo de Experiências do Brasil Rural – Roteiro do Café e do Vinho)



### 1. PAGANINI & PALERMO EMPÓRIO RURAL

A Casa cinquentenária da família Paganini é um empório rural localizado em meio a natureza, proporcionando contato com plantas e animais, além de um maravilhoso café colonial servido das 09:00 às 17:00 horas todos sábados, domingos e feriados, resgatando as comidas da nona, instigando além do paladar as memórias afetivas.

- Telefone: (19) 99355-6666
- Instagram: [@paganinipalermo](https://www.instagram.com/paganinipalermo)
- Sáb, Dom e Feriados (9h - 17h)





## 2. VINÍCOLA GUASPARI

Atualmente, o empreendimento possui passeios com visitas guiadas, que ocorrem aos finais de semana. Todas as visitas contemplam passeio pelos vinhedos, indústria e degustação de vinhos. Há também o Wine Bar, que é o consumo no local, com vista para os vinhedos, para os apreciadores que desejam apenas consumir os rótulos e não visitar as instalações.

- Telefone: (19) 3661-9191
- Site: [vinicolaguaspari.com.br](http://vinicolaguaspari.com.br)
- Instagram: @vinicolaguaspari
- Visitação apenas com agendamento.

## 3. VIVÊNCIAS NOVOS AROMAS

Com 30 anos de existência a chácara possui mais de 120 espécies de plantas aromáticas, que estão sendo catalogadas. Há também um açude, cuja água é utilizada para a irrigação das plantas medicinais. O empreendimento também conta com uma casa onde são realizadas as palestras sobre o apiário, empreendimento que trabalha em parceria com a chácara.

- Telefone: (19) 97148-8279
- Site: [vivenciasnovosaromas.com](http://vivenciasnovosaromas.com)
- Instagram: @vivenciasnovosaromas
- Visitação apenas com agendamento.



## 4. APIÁRIO MARIA MEL

A chácara onde está o apiário integra duas experiências, sendo a primeira voltada para a criação de abelhas e produção de mel e outra voltada às plantas medicinais. A estrutura conta com sala para a realização de palestras e cursos destinados ao conhecimento relacionado à criação de abelhas e à produção de mel e outros produtos derivados das abelhas. A propriedade oferece equipamentos de proteção individual, permitindo ao visitante ter contato próximo com as colmeias e com as abelhas.

- Telefone: (19) 97127-0698
- Instagram: @apiariomariamel
- Visitação apenas com agendamento.





## 5. POUSADA FAMIGLIA BARTHÔ

A pousada está situada em uma fazenda, a qual é composta por um roteiro em que seus hóspedes são convidados para vivenciar uma experiência através da história e cultura local. A fazenda é composta pelo cafezal e pelos museus: casa do pioneiro, museu do café e museu dos engenhos e moendas que contém os maquinários e os alimentos que eram produzidos neles.

- Telefone: (19) 99193-9406
- Site: [www.pousadafamigliabartho.com](http://www.pousadafamigliabartho.com)
- Instagram: @pousadafamigliabartho
- 

## 6. TERRA DE KURÍ

Produtores de cafés especiais e mel. A experiência turística é voltada para o sensorial. A visita explora os sentidos, em especial o olfato e o paladar. Falam sobre cafés, melees, hidromel e degustam diferentes tipos de cafés extraídos em métodos diferentes harmonizados. E ainda, jantares harmonizados com os vinhos de colheita de inverno da região. As visitas ocorrem aos finais de semana e feriados. Contam com confortáveis Bangalôs com uma vista deslumbrante, cercados pelos cafezais e por uma linda mata atlântica, tudo arquitetado para que você tenha momentos de prazer e conforto.

- Telefone: (19) 99913-0111 e (19) 99913-0112
- Instagram: @terradekuri
- Visitação apenas com agendamento.



## 7. SÍTIO ALBERTINA

O Sítio Albertina está localizado na Estrada Vicinal Alberto Bartholomei, adquirido pela família do Sr. Paulo Pascuini há 40 anos atrás. Essas terras pertenceram a Romualdo de Souza Brito, doador das terras para a fundação do município. Posteriormente, foram adquiridas pela família Marconato, que posteriormente venderam à família Pascuini. A propriedade possui 10 alqueires, e produz cafés especiais e frutas diversas.

- Telefone: (19) 99369-6239
- Instagram: @cafe\_pascuini
- Visitação apenas com agendamento.







## 8. AGÊNCIA PÉ DE SERRA

A agência Pé de Serra se caracteriza pela criação e elaboração de roteiros que privilegiem o sentir, viver e emocionar-se através de experiências autênticas, seja aprendendo algo novo, vivendo algo inusitado, saboreando os prazeres da mesa ou ainda se hospedando em uma localidade, onde terá a oportunidade de vivenciar seus costumes, a cultura e a oportunidade de deixar um legado socioambiental para a localidade.

- Telefone: (19) 99193-9406
- Site: [www.pousadafamigliabartho.com](http://www.pousadafamigliabartho.com)
- Instagram: @pousadafamigliabartho
- Seg a Sex (10h - 17h30)

## 9. TAPU4X4 TURISMO RECEPTIVO

Atendem os clientes que desejam conhecer Espírito Santo do Pinhal e região, com roteiros exclusivos e organizados conforme o desejo dos passageiros.

- Telefone: (19) 99389-9836
- Instagram: @tapuato4x4
- Site: [tapuato.com.br](http://tapuato.com.br)
- Seg (9h - 17h30) / Ter a Sex (9h30 - 17h30)



## 10. VINÍCOLA FLORESTA SÃO PEDRO

A propriedade é composta por vinhedos, os quais são o cartão postal da experiência, visto as belas paisagens que a compõem. Há espaços para a degustação dos vinhos e frios que são servidos em conjunto, permitindo assim uma junção das experiências. É necessário agendamento.

- Telefone: (19) 99751-6192
- Site: [vinicolafloresta.com.br](http://vinicolafloresta.com.br)
- Instagram: @vinicola\_floresta
- Sex e Sáb (11h - 23h)





## 11. FAZENDA NOVA CINTRA

A Fazenda Nova Cintra possui um roteiro, intitulado Expedição Nova Cintra, que tem como objetivo visitar um apiário, além de passar por árvores milenares e pelo cafezal. O roteiro conta também com uma degustação de café e do mel, além de pães de mel que constam como elementos que aguçam os sentidos dos turistas. A propriedade disponibiliza transporte interno. O antigo paiol é o local utilizado para degustar um café e comprar produtos locais.

- Telefone: (11) 99197-6308
- Instagram: @faznovacintra
- Site: fazendanovacintra.com.br
- Visitação apenas com agendamento.

## 12. SÍTIO ROSA MÍSTICA CAF E ART

A fazenda possui áreas que podem ser utilizadas como mirantes, proporcionando a visualização de belas paisagens, possuindo também marcenaria e espaço para comercialização de produtos feitos a partir da madeira dos pés de café. A propriedade proporciona como experiência uma caminhada meditativa e sonora e o contato com produtos originários da madeira de café.

- Telefone: (19) 99777-0108
- Instagram: @caf\_e\_art
- Visitação apenas com agendamento.



## 13. FAZENDA MOCOQUINHA

A experiência da Fazenda Mocoquinha é composta por trilhas, nas quais é possível ouvir os sons de cigarras, pássaros, macacos, a água corrente no córrego e o vento nas árvores. Pelas trilhas podem ser observadas aves e pequenos animais silvestres, além do contato com as imponentes árvores milenares que estão preservadas na floresta, no Santuário do Jequitibá. Durante o caminho, é possível sentir os perfumes exalados pela floresta, como o cheiro de terra molhada, de folhas e frutas. A propriedade produz mudas de diferentes espécies.

- E-mail: prof.eliseu.martins@gmail.com
- Seg a Sex (7h - 17h) / Sáb (7h30 - 13h30)



# ROTA DE SANTA LUZIA



1. Vinícola Guaspari  
(19) 3661-9191 | @vinicolaguaspari

2. Inverno d' Itália (Fábrica)  
(19) 3651-6120 | @invernoditaliaoficial

3. Orquidário e Paisagismo Santa Rita  
(19) 3651-3935 | @orquidarioepaisagismosantarita

4. Restaurante Rancho Camargo  
(19) 99651-3298 | @ranchocamargopinhal

5. Cutelaria Arte Rústica  
(19) 99645-0160 | @cutelaria\_arte\_rustica

6. Santuário de Santa Luzia  
(19) 3651-6411 | [www.santuariosantaluzia.com.br](http://www.santuariosantaluzia.com.br)

7. A.P.S.L  
(19) 99858-3580

8. Paganini & Palermo Empório Rural  
(19) 99355-6666 | @paganinipalermo

9. Fazenda Santana  
(19) 3654-1457 | @fazenda.santana

10. Restaurante Tuia Veia  
(19) 99555-8536 | @tuia.veia

11. Chácara do Holandês  
(19) 3654-1221 | @mel\_do\_holandes

12. Toca do Kaynã  
(19) 99688-9554 | @tocadokayna

13. Etec Dr. Carolino Motta e Silva  
(19) 3651-1229 | @etecpinhal

14. Vinícola L'Origine  
(19) 98979-7460 | @vinicolalorigine

OBS: Para visitar qualquer um dos empreendimentos deste roteiro é necessário o agendamento prévio.





## 1. VINÍCOLA GUASPARI

Atualmente, o empreendimento possui passeios com visitas guiadas, que ocorrem aos finais de semana. Todas as visitas contemplam passeio pelos vinhedos, indústria e degustação de vinhos. Há também o Wine Bar, que é o consumo no local, com vista para os vinhedos, para os apreciadores que desejam apenas consumir os rótulos e não visitar as instalações.

- Telefone: (19) 3661-9191
- Site: [vinicolaguaspari.com.br](http://vinicolaguaspari.com.br)
- Instagram: [@vinicolaguaspari](https://www.instagram.com/vinicolaguaspari)
- Visitação apenas com agendamento.

## 2. INVERNO D' ITÁLIA (FÁBRICA)

O início da Inverno D'Italia como torrefação de cafés especiais se deu por um motivo quase que natural, devido a forte cultura do café no município. São muito cuidadosos na arte de preparar os cafés e gostam de oferecer o melhor a seus clientes.

- Telefone: (19) 3651-6120
- Instagram: [@invernoditaliaoficial](https://www.instagram.com/invernoditaliaoficial)
- Visitação apenas com agendamento.



## 3. ORQUIDÁRIO E PAISAGISMO SANTA RITA

O empreendimento conta com estufas de orquídeas, bromélias, cactos e suculentas, abertas a visitação. Além disso, possuem viveiros de animais e trabalham com a venda de plantas em geral, substratos, adubos e vasos.

- Telefone: (19) 3651-3935
- Instagram: [@orquidarioepaisagismosantarita](https://www.instagram.com/orquidarioepaisagismosantarita)
- Seg a Qui e Sáb (8h - 11h / 13h - 17h30)







## 4. RESTAURANTE RANCHO CAMARGO

É um restaurante na área rural que oferece serviços de bar, eventos e lazer. Está em uma propriedade rural de fácil acesso e de ótima localização, um local belíssimo, aconchegante e com uma bela vista.

- Telefone: (19) 99651-3298
- Instagram: @ranchocamargopinhal
- 

## 5. CUTELARIA ARTE RÚSTICA

Empreendimento voltado a produção de facas artesanais.

- Telefone: (19) 99645-0160
- Instagram: @cutelaria\_arte\_rustica
- 



## 6. SANTUÁRIO DE SANTA LUZIA

Situado no bairro de Santa Luzia, o atual templo construído em louvor a Santa padroeira dos olhos, foi inaugurado em 13 de dezembro de 1960. Antes mesmo da inauguração da primeira capela em 1909, foi organizada uma grande festa e uma novena, costume este, que perdura até os dias atuais. Em 1910 a primeira missa foi realizada no dia 13 de dezembro e a partir de então, tornou-se tradição a realização da festa de Santa Luzia na mesma data, que hoje, é considerado o maior evento religioso da região, recebendo turistas de todo o Brasil. O Santuário é também um ramal do Caminho da Fé e recebe diariamente peregrinos que passam por lá.

- Site: [www.santuariosantaluzia.com.br](http://www.santuariosantaluzia.com.br)
- Dom a Sex (8h - 17h) / Sáb (8h - 21h)







## 7. A.P.S.L

A Associação dos Produtores de Cafés Especiais do Bairro de Santa Luzia e Região - APSL tem como objeto o justo comércio de café cru, certificado pela Fairtrade.

- Telefone: (19) 99858-3580
- 

## 8. PAGANINI & PALERMO EMPÓRIO RURAL

A Casa cinquentenária da família Paganini é um empório rural localizado em meio a natureza, que proporciona contato com plantas e animais, além de um maravilhoso café colonial servido das 09:00 às 17:00 horas todos sábados, domingos e feriados, resgatando as comidas da nona, instigando além do paladar a memórias afetivas.

- Telefone: (19) 99355-6666
- Instagram: @paganinipalermo
- Sáb, Dom e Feriados (9h - 17h)



## 9. FAZENDA SANTANA

A Fazenda Santana está localizada na região de Pinhal, Mogiana do Estado de São Paulo. Produtora de cafés especiais reconhecidos nos maiores concursos de café da região, estado e país, exporta seus cafés para os EUA e Europa, além de fornecer seus grãos para a Exotic café, marca de cafés especiais dos sócios da fazenda.

 **SANTO ANTÔNIO DO JARDIM**

- Telefone: (19) 3654-1457
- Instagram: @fazenda.santana
- Visitação apenas com agendamento.





## 10. RESTAURANTE TUIA VEIA

Almoço aos finais de semana e feriados, com uma deliciosa comida mineira servida no fogão a lenha! Ótimo lugar para curtir a natureza, além de passeios a cavalo e playground para as crianças!

**SANTO ANTÔNIO DO JARDIM**

- Telefone: (19) 99555-8536
- Instagram: @tuia.veia
- 

## 11. CHÁCARA DO HOLANDÊS

Chácara de fácil localização que possui um museu particular e venda de produtos apícolas tais como, mel, própolis e favos de mel.

**SANTO ANTÔNIO DO JARDIM**

- Telefone: (19) 3654-1221
- Instagram: @meldoholandês
- 



## 12. TOCA DO KAYNÃ

Kaynã é produtora de alimentos sustentáveis tais como: café especial, fubá de moinho de pedra e mel silvestre. A fazenda possui uma cafeteria rural onde servem café colonial, atendem turistas com uma degustação de seus produtos e oferecem um tour guiado pela produção de café especial e do fubá, durante o tour é possível conhecer sobre as ações e manejos sustentáveis que realizam no dia a dia da fazenda. Entre maio e agosto, é possível também os turistas vivenciarem a colheita do café.

- Telefone: (19) 99994-1407
- Instagram: @tocadokayna
-





## 13. ETEC - DR. CAROLINO MOTTA E SILVA

Escola técnica Agrícola Estadual fundada em 1935, possui paisagens rurais incríveis, animais e edifícios arquitetados na década de 30.

- Telefone: (19) 3651-1229
- Instagram: @etecpinhal
- 

## 14. VINÍCOLA L'ORIGINE

O vinho da L'Origine é elaborado a partir de uma convergência de origens, pois a terra que o produziu é o ponto de partida de muitas histórias. Para as terras da vinícola L'Origine vieram os avós dos proprietários, imigrantes italianos, trazendo na bagagem a tradição das reuniões familiares, das portas sempre abertas e do vinho sempre à mesa. Foi na L'Origine que nasceu o primeiro vinhedo de uvas finas de Santo Antônio do Jardim, mostrando o potencial da produção de vinhos finos, onde só se reconhecia a qualidade do café, e estimulando o surgimento das várias vinícolas que colocaram a região na rota de vinhos do Brasil.

### SANTO ANTÔNIO DO JARDIM

- Telefone: (19) 99355-6666
- Instagram: @paganinipalermo
- [Visitação apenas com agendamento.](#)





# ROTA

## SERRA DOS AROMAS



1. Pousada Vinhedo  
(19) 99727-2919 | @pousadadovinhedo

2. Restaurante Celeiro  
(19) 99641-7089 | @celeiopinhal

3. Restaurante Paraíso  
(19) 9776-5059

4. Vivências Novos Aromas  
(19) 97148-8279 | @vivenciasnovosaromas

5. Apiário Maria Mel  
(19) 3651-2840 | @apiariomariamel

6. Face Norte Vinícola  
(11) 98354-9120 | @facenortevinicola

7. Roteiro Turístico do Café - Do Genoma á Xicara  
(19) 99921-1272 | @dogenomaaxicara

8. Sítio Albertina  
(19) 3661-5292 | @cafe\_pascuini

9. Pousada Família Barthô  
(19) 3651-3387 | @pousadafamigliabartho

10. Hospedaria Casa da Pedra  
(19) 99863-9282 | @hospedariacasadapedra

11. Vinícola Mirantus  
(19) 99788-7071 | @vinicola\_mirantus

12. Terra de Kuri  
(19) 99913-0111 e (19) 99913-0112 | @terradekuri

13. Agrícola Mantiqueira S.A - Vinícola Amana  
(19) 97160-2960 | @vinicola\_amana

14. Sítio do Bonani  
(19) 98927-7577 | @sitiodobonani

15. Fazenda Boa Vista de Pinhal  
(19) 99930-0620 | @fazendaboavistadepinhal

16. Vinícola Vale dos Ventos  
@vinicolavaledosventos

17. Coffee Experience  
(19) 99964-4066 | @altoalegrecafes

OBS: Para visitar qualquer um dos empreendimentos deste roteiro é necessário o agendamento prévio.





## 1. POUSADA VINHEDO

Localizada dentro de um vinhedo em Espírito Santo do Pinhal, cercada de verde, ar puro das montanhas e de muito charme.

- Telefone: (19) 99727-2919
- Instagram: @pousadadovinhedo
- 

## 2. RESTAURANTE CELEIRO

Self service de comida mineira em um ambiente agradável de fazenda.

- Telefone: (19) 99641-7089
- Instagram: @celeiopinhal
- 



## 3. RESTAURANTE PARAÍSO

O pesqueiro e restaurante Paraíso é conhecido por contar com lindas paisagens, a tranquilidade da natureza e a qualidade da comida caseira.

- Telefone: (19) 9776-5059
- Facebook: Pesqueiro Paraíso
- 







## 4. VIVÊNCIAS NOVOS AROMAS

A Vivência Novos Aromas oferece uma jornada enriquecedora e sensorial, onde os visitantes podem explorar a destilação artesanal de óleos essenciais em um ambiente repleto de natureza e aprendizado. A visita guiada pelo horto medicinal proporciona uma experiência educativa onde os turistas têm a chance de se conectar com a natureza de maneira íntima. O cenário tranquilo oferece um refúgio da agitação urbana, permitindo que os visitantes se desconectem e desfrutem da serenidade do ambiente ao redor. É necessário agendamento.

Telefone: (19) 97148-8279

Site: [vivenciasnovosaromas.com](http://vivenciasnovosaromas.com)

Instagram: [@vivenciasnovosaromas](https://www.instagram.com/vivenciasnovosaromas)

## 5. APIÁRIO MARIA MEL

A chácara onde está o apiário integra duas experiências, sendo a primeira voltada para a criação de abelhas e produção de mel e outra voltada às plantas medicinais. Há estrutura com sala para a realização de palestras e cursos destinados ao conhecimento relacionado à criação de abelhas e à produção de mel e outros produtos derivados das abelhas. A propriedade oferece equipamentos de proteção individual, permitindo ao visitante ter contato próximo com as colmeias e com as abelhas. É necessário agendamento.



Telefone: (19) 97127-0698

Instagram: [@apiariomariamel](https://www.instagram.com/apiariomariamel)

## 6. VINÍCOLA FACE NORTE



A Vinícola Face Norte conta com uma vista incrível, um ambiente sofisticado e descontraído. Um complexo de enoturismo, experiências sensoriais e gastronômicas, espaço de eventos e muito mais! É necessário agendamento.

Telefone: (19) 99792-7837

Instagram: [@facenortevinicola](https://www.instagram.com/facenortevinicola)





## 7. ROTEIRO TURÍSTICO DO CAFÉ - DO GENOMA À XÍCARA

Neste roteiro você conhece o caminho que o café percorre até chegar à Xicara. Cheio de curiosidades e fatos históricos sobre o café, você vai conhecer o que é um Café Especial. Ver como é feita a colheita, e até experimentar abanar o Café! Enfim, tomar aquela xicara de café, coado na hora e acompanhado de pão caseiro com manteiga. Roteiro sob agendamento.

Telefone: (19) 99921-1272

Instagram: [@dogenomaxicara](#)

## 8. SÍTIO ALBERTINA

O Sítio Albertina está localizado na Estrada Vicinal Alberto Bartholomei, adquirido pela família do Sr. Paulo Pascuini há 40 anos atrás. Essas terras pertenceram a Romualdo de Souza Brito, doador das terras para a fundação do município. Posteriormente, foram adquiridas pela família Marconato, que posteriormente venderam à família Pascuini. A propriedade possui 10 alqueires, e produz cafés especiais e frutas diversas. É necessário agendamento.

Telefone: (19) 99369-6239

Instagram: [@cafe\\_pascuini](#)



## 9. POUSADA FAMILIA BARTHÔ

A pousada está situada em uma fazenda, a qual é composta por um roteiro em que seus hóspedes são convidados para vivenciar uma experiência através da história e cultura local. A fazenda é composta pelo cafezal e pelos museus: casa do pioneiro, museu do café e museu dos engenhos e moendas que contém os maquinários e os alimentos que eram produzidos neles.

Telefone: (19) 99193-9406

Site: [pousadafamigliabartho.com](http://pousadafamigliabartho.com)

Instagram: [@pousadafamigliabartho](#)





## 10. HOSPEDARIA CASA DA PEDRA

Um lugar único, onde o cuidado com os hóspedes é uma arte. A atmosfera mágica da Hospedaria Casa da Pedra remete às coisas boas, os pensamentos voam como pássaros e, do alto da pedra, enxerga-se vales até onde a vista alcança. Perto das grandes cidades e distante o suficiente para estar junto do sossego que você merece, esse lugar de magia conduz ao relaxamento e à meditação.

Telefone: (19) 99863-9282

Instagram: [@hospedariacasadapedra](https://www.instagram.com/hospedariacasadapedra)

## 11. VINÍCOLA MIRANTUS

No ponto mais alto de Espírito Santo do Pinhal - SP, à 1300m altitude, a Vinícola Mirantus possui uma vista deslumbrante para vales, montanhas e mais de 15 cidades justamente a frente de seu Vinhedo, Pousada e Wine-bar restaurante. Nascida já com um novo conceito, nada tradicional, a Mirantus pioneira no Brasil com adoção, acompanhamento e manejos de todas as etapas da videira até a transformação do fruto em seu vinho, vem encantando seus turistas com essa Experiência única e extraordinária. É necessário agendamento.

Telefone: (19) 99788-7071

Instagram: [@vinicola\\_mirantus](https://www.instagram.com/vinicola_mirantus)



## 12. TERRA DE KURÍ

Empreendimento composto por diferentes espaços, tais como a casa do café, lendas infográficas, laboratório e a casinha das abelhas, se destacam pela sua excelência em cafés especiais, mel, vinhos, gastronomia e hospedagem, apresentando qualidade excepcional em todas suas preparações. É necessário agendamento.

Telefone: (19) 99913-0111 e (19) 99913-0112

Instagram: [@terradekuri](https://www.instagram.com/terradekuri)





## 13. VINÍCOLA AMANA

A Amana é uma vinícola boutique fundada em 2017 com uma visão muito definida em não medir esforços para a produção de vinhos de altíssima qualidade. Está localizada nas encostas da Serra da Mantiqueira, em um terroir único, que reúne todas as características essenciais para a completa maturação dos frutos e a obtenção de vinhos excelentes e singulares.

Telefone: (19) 99842-3261

Instagram: [@evinicola\\_amana](https://www.instagram.com/evinicola_amana)

## 14. SITIO DO BONANI

Chácara para aluguel com capacidade para 13 pessoas, conta com piscina, área de churrasco, campo de futebol e muita natureza.

Telefone: (19) 98927-7577



## 15. FAZENDA BOA VISTA DE PINHAL

Fazenda Histórica do século XIX e premiada desde a primeira onda do café, reconhecida pelo seu "terroir" único e privilegiado a 1200 metros de altitude, sempre produzindo cafés raros. Possui um grande e moderno projeto para cafés especiais onde foram plantadas 14 cultivares diferentes nas mais modernas técnicas agrônômicas totalmente mecanizadas. Torrefação própria e exclusiva com loja de Cafés Arábicas Especiais de Origem Única Controlada. Visitas sob agendamento.

Telefone: (19) 99930-0620

Instagram: [@fazendaboavistadepinhal](https://www.instagram.com/fazendaboavistadepinhal)





## 16. VINÍCOLA VALE DOS VENTOS

Restaurante, hospedagem, vinícola e wine bar em construção.



**INAUGURAÇÃO EM BREVE!**

- Telefone: (19) 98136-3999
- Instagram: @vinicolavaledosventos

## 17. COFFEE EXPERIENCE

No passeio, o visitante passa por todas as etapas de produção do café especial. Na lavoura, conhece dos processos produtivos como condução, poda e colheita. Na infraestrutura vê como os lotes são separados, secos e beneficiados até chegarem ao armazém. Passamos pelo mirante do Cristo, onde podemos contemplar a serra da Mantiqueira e relevo maravilhoso da região. A visita é finalizada na casa sede, onde são servidos todos os cafés varietais produzidos na fazenda.

 **JACUTINGA**

- Telefone: (19) 99964-4066
- Instagram: @altoalegrecafes
- Visitação apenas com agendamento.





# ROTA DAS PALMEIRAS



1. Haras Al Hosçan  
(19) 99222-5068 | Facebook: Haras Al Hosçan

2. Fazenda Baronesa  
(11) 98492-1117

3. Clube de Campo Caco Velho  
(19) 99724- 8407 | @clubecacovelho

4. Vinícola InnVernia  
(19) 99676-1443 | @innvernia

5. Refúgio dos Cedros  
(19) 99184-1986 | @refugio\_doscedros

6. Leiteria Santa Paula  
(19) 99776-8645 | @leiteriasantapaula

OBS: Para visitar qualquer um dos empreendimentos deste roteiro é necessário o agendamento prévio.



Depto. de  
Turismo







## 1. HARAS AL HOSÇAN

Além de ser um haras de cavalo Árabe o empreendimento também funciona como hospedagem.

Telefone: (19) 99222-5068

Facebook: Haras al Hosçan

## 2. FAZENDA BARONESA

Hospedagem que proporciona a experiência da vivência em uma casa de colono, onde é possível ter contato com a natureza através dos animais e com a cultura da região.

Telefone: (11) 98492-1117



Imagem: Carlos Aliperti



## 3. CLUBE DE CAMPO CACO VELHO

O Clube de Campo Caco Velho foi fundado em 1971, sua atividade principal refere-se a clubes sociais, esportivos e similares, oferecendo diversas e variadas atividades esportivas, trilhas, espaços para locação e eventos sociais.

Telefone: (19) 99724-8407

Instagram: [@clubecacovelho](https://www.instagram.com/clubecacovelho)





## 4. VINÍCOLA INNVERNIA

A InnVernia é muito mais do que uma vinícola. É uma experiência de sustentabilidade e inovação, com o objetivo de desenvolver potenciais uvas e suas qualidades, de maneira equilibrada, minimizando ao máximo, eventuais impactos ambientais, com técnicas inovadoras para a viticultura brasileira. É necessário agendamento.

- Telefone: (19) 99676-1443
- Instagram: @innvernia
- Visitação apenas com agendamento.

## 5. REFÚGIO DOS CEDROS

Casa chácara para locação, reuniões familiares, eventos, casamentos etc.

Telefone: (19) 99184-1986

Instagram: @refugio\_doscedros



## 6. LEITERIA SANTA PAULA

Pequena queijaria artesanal especializada em queijos de massa fresca e cremosa, utiliza exclusivamente leite de vacas Girolanda criadas na própria fazenda no sistema natural e alimentadas a pasto. Tem produção artesanal e sem conservantes, leve de sal. Prove: Fermier (Medalha de Ouro no III Premio Queijo Brasil), Fermier natura, queijo Fresco Natural, Coalhada Síria e ricota. A queijaria oferece um delicioso brunch degustação com todos os queijos de queijaria, servido em sua charmosa loja e cafeteria.

 **SÃO JOÃO DA BOA VISTA**

- Telefone: (19) 99776-8645
- Instagram: @leiteriasantapaula
-



# ROTA DA AREIA BRANCA



1. Villa do Poeta Campo  
(19) 3651-3120 | Inauguração: set 2023

2. Seminário Assuncionista  
(19) 99373-6517 | @seminarioassuncionista

3. Vinícola Floresta São Pedro  
(19) 99751-6192 | @vinicola\_floresta

4. Fazenda Nova Cintra  
(19) 3651-2946 | @faznovacintra

5. Sítio Rosa Mística | Caf-e-Art  
(19) 3651-2260 | @caf\_e\_art / @milenasgarzi

6. JB Queijo da Fazenda  
(19) 2157-3400 | @jb.queijodafazenda

7. Quinta da Mantiqueira  
(11) 98479-1913 | @quintaagroecologia

8. Cogumelos Areia Branca  
(19) 99337-2783 | @cogumelosareiabranca

9. Terra de Antônio  
(19) 997847077 | @terradeantonio

10. Fazenda Mocoquinha  
E-mail: prof.eliseu.martins@gmail.com

OBS: Para visitar qualquer um dos empreendimentos deste roteiro é necessário o agendamento prévio.





Imagem: Carlos Aliperti

## 1. VILLA DO POETA CAMPO

Hospedagem em construção que visa proporcionar experiências memoráveis através da conexão com a natureza, por meio de passeios nas trilhas, vistas panorâmicas, observação dos pássaros, entre outros.

Telefone: (19) 3651-3120

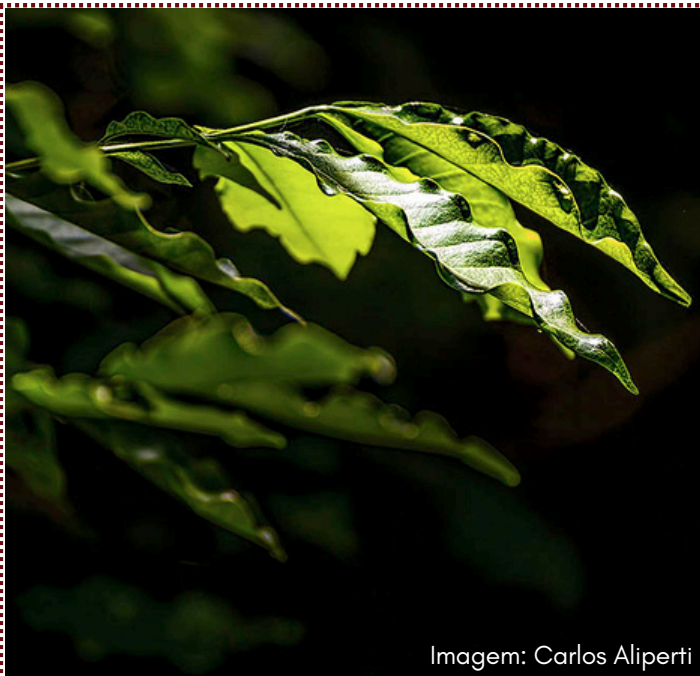
## 2. SEMINÁRIO ASSUNCIONISTA

Hospedagem destinada a fins religiosos, lugar de muita paz e espiritualidade.

Telefone: (19) 99373-6517



## 3. VINÍCOLA FLORESTA SÃO PEDRO

A propriedade é composta por vinhedos, os quais são o cartão postal da experiência visto as belas paisagens que a compõem. Há espaços para a degustação dos vinhos e frios que são servidos em conjunto, permitindo assim uma junção das experiências. É necessário agendamento.

Telefone: (19) 99751-6192

Site: [vinicolafloresta.com.br](http://vinicolafloresta.com.br)

Instagram: @vinicola\_floresta





## 4. FAZENDA NOVA CINTRA

A Fazenda Nova Cintra possui um roteiro, intitulado Expedição Nova Cintra, que tem como objetivo visitar um apiário, além de passar por árvores milenares e pelo cafezal. O roteiro conta também com uma degustação de café e do mel, além de pães de mel que constam como elementos que aguçam os sentidos dos turistas. A propriedade disponibiliza transporte interno. O antigo paiol é o local utilizado para degustar um café e comprar produtos locais.

Telefone: (11) 99197-6308

Instagram: @faznovacintra

Site: fazendanovacintracom.br

## 5. SÍTIO ROSA MÍSTICA - CAF-E-ART

A fazenda possui áreas que podem ser utilizadas como mirantes, proporcionando a visualização de belas paisagens, possuindo também marcenaria e espaço para comercialização de produtos feitos a partir da madeira dos pés de café. A propriedade proporciona como experiência uma caminhada meditativa e sonora e o contato com produtos originários da madeira de café.

É necessário agendamento.

Telefone: (19) 99777-0108

Instagram: @caf\_e\_art



## 6. JB QUEIJO DA FAZENDA

Empreendimento destinado a produção de derivados do laticínio (Queijo Minas Frescal, Ricota, Queijo Meia Cura, Nozinho, Provolone, Mussarela Lanche, Queijo Azul, Queijo Tilsit e Queijo Colonial) - Doces puros sem adição de amido e gordura vegetal (Tradicional, Coco, Avelã, Café, Nozes, Ameixa, Damasco, Cacau e Figo Turco).

Telefone: (19) 99192-8600

Instagram: @jb.queijodafazenda





## 7. QUINTA DA MANTIQUEIRA

A Quinta da Mantiqueira é uma reserva agroecológica que produz hortaliças, legumes, frutas, cafés orgânicos e criação de galinhas para produção de ovos. Um ecossistema que respeita a natureza, o solo e os animais. São oferecidas visitas guiadas para conhecer o sistema de cultivo, num local integrado à natureza e com uma das mais belas vistas da região.

Telefone: (11) 98479-1913

Instagram: [@quintaagroecologica](https://www.instagram.com/quintaagroecologica)

## 8. COGUMELOS AREIA BRANCA

Cultivo de cogumelos shimeji.

Telefone: (19) 99337-2783

Instagram: [@cogumelosareiabranca](https://www.instagram.com/cogumelosareiabranca)



## 9. TERRA DE ANTÔNIO

Terra de Antônio é o encontro entre a história, o vinho, a culinária e o prazer do convívio interpessoal, provocando os sentidos e os sentimentos. Trata-se de uma antiga fazenda de café que teve sua sede restaurada e transformada em um ponto de encontro onde o cliente poderá sentar-se na varanda ou nos jardins e degustar bons vinhos, bons petiscos, uma nobre cerveja artesanal e desfrutar de uma boa conversa em um ambiente de paz e beleza. É necessário agendamento.

Telefone: (19) 99784-7077

Instagram: [@terradeantonio](https://www.instagram.com/terradeantonio)





## 10. FAZENDA MOCOQUINHA

A experiência da Fazenda Mocoquinha é composta por trilhas, nas quais é possível ouvir os sons de cigarras, pássaros, macacos, a água corrente no córrego e o vento nas árvores. Pelas trilhas podem ser observadas aves e pequenos animais silvestres, além do contato com as imponentes árvores milenares que estão preservadas na floresta, no Santuário do Jequitibá. Durante o caminho, é possível sentir os perfumes exalados pela floresta, como o cheiro de terra molhada, de folhas e frutas. A propriedade produz mudas de diferentes espécies.

E-mail: [prof.eliseu.martins@gmail.com](mailto:prof.eliseu.martins@gmail.com)



Imagem: Carlos Aliperti | Departamento de Turismo



# ROTA DO FUNIL/JACUTINGA



1. UNIPINHAL - Fundação Pinhalense de Ensino  
(19) 3651-9600 | @unipinhal

2. Gruta Nossa Senhora da Aparecida

3. Rancho Rio Manso  
(19) 99912-2931 | @rancho\_rio\_manso

4. Rancho Churrascada  
@rancho.churrascada

5. Fazenda Guarani  
(19) 98200-5166

6. Vinícola Pioli  
@vinicolapioli

7. Restaurante Divino Sabor da Roça  
Telefone: (19) 995585995 | @divinosabordaroca

8. Vinícola Terra Nossa  
Telefone: (19) 99272-6807 | @vinicola\_terranossa

OBS: Para visitar qualquer um dos empreendimentos deste roteiro é necessário o agendamento prévio.





Imagem: Carlos Aliperti

## 1. UNIPINHAL

"A UNIPINHAL - Centro Regional Universitário de Espírito Santo do Pinhal possui corpo docente altamente qualificado em sua maioria, mestres e doutores, e uma estrutura considerada referência na região em qualidade de ensino. Oferecem ensino de excelência, comprometimento com a pesquisa e a extensão, no enfrentamento dos desafios que emergem da comunidade local e regional."

Telefone: (19) 3651-9600

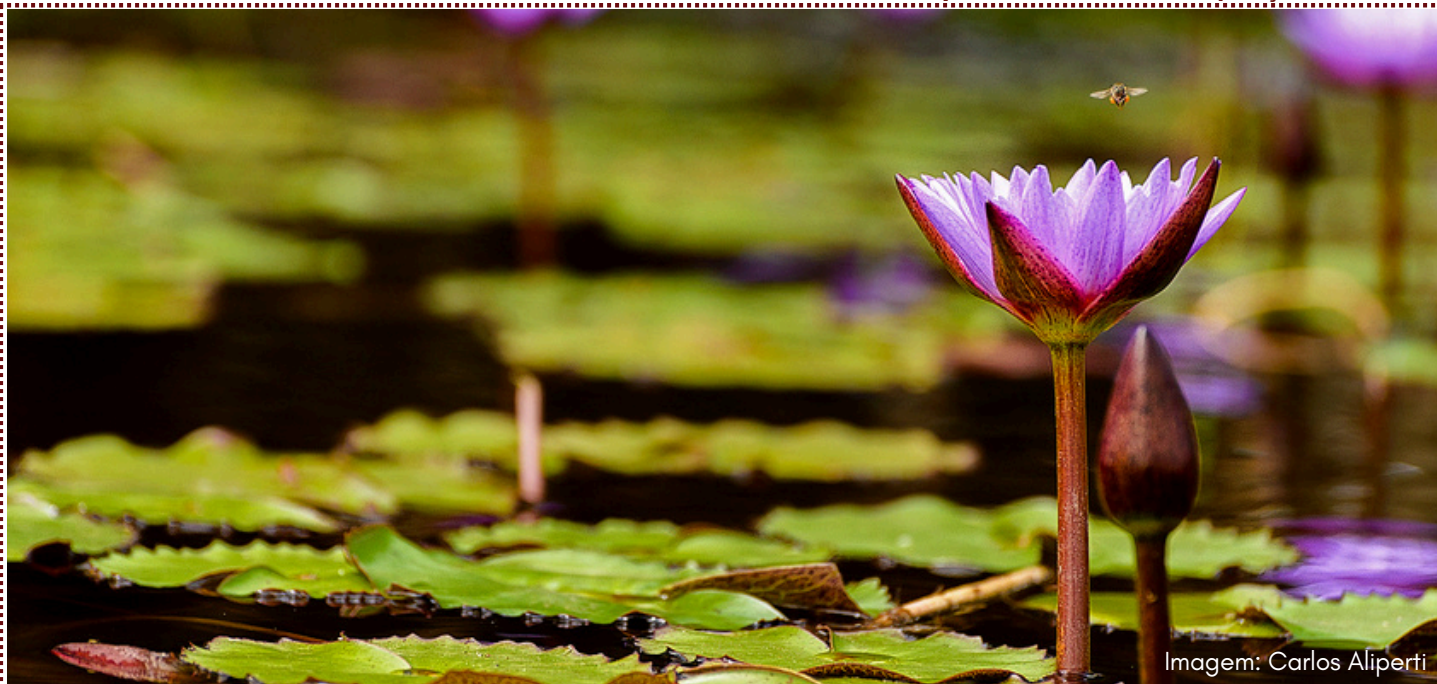
Instagram: [@unipinhal](https://www.instagram.com/unipinhal)



## 2. GRUTA NOSSA SENHORA DA APARECIDA



A gruta de Nossa Senhora Aparecida fica na estrada vicinal Olavo de Almeida entre Espírito Santo do Pinhal/SP e Jacutinga/MG, cerca de 8Km do centro da cidade.





### 3. RANCHO RIO MANSO

Atualmente recebem somente os hóspedes, porém em breve estarão abertos para visitaçoão do público em geral, com bar e restaurante temático e outras atrações. Oferecem cabanas temática no alto da montanha com vista espetacular e também dentro da mata.

Telefone: (19) 99912-2931

Instagram: [@rancho\\_rio\\_manso](https://www.instagram.com/rancho_rio_manso)

### 4. RANCHO CHURRASCADA

O Rancho Churrascada proporciona uma experiência real da porteira pra dentro, com restaurante, hospedagem, café e vinho, além de conhecer todo o dia a dia da fazenda. Restaurante com uma gastronomia diferenciada e incrível!

Telefone: (11) 97220-4444

Instagram: [@ranchochurrascada](https://www.instagram.com/ranchochurrascada)







Imagem: Carlos Aliperti

## 5. FAZENDA GUARANI

Fazenda Antiga de café.

Telefone: (19) 98200-5166

## 6. VINÍCOLA PIOLI

Empreendimento destinado a produção de vinhos nobres, a vinícola conta com passeios ao vinhedo e degustação.

Telefone: (35) 98414-7226

Instagram: [@vinicolapioli](https://www.instagram.com/vinicolapioli)



## 7. RESTAURANTE DIVINO SABOR DA ROÇA

Restaurante de comida caseira, sobremesas, doces artesanais, cachaças, cervejas e sucos naturais.

Telefone: (19) 99558-5995

Instagram: [@divinosabordaroca](https://www.instagram.com/divinosabordaroca)





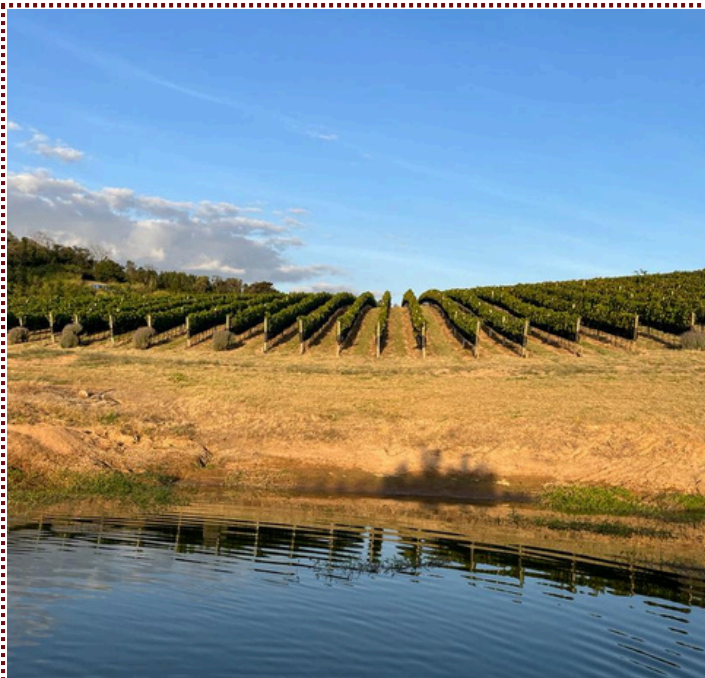

## 8. VINÍCOLA TERRA NOSSA

Vinícola Terra Nossa é uma Vinícola fundada por 5 amigos no ano de 2014.

Com uma produção de 20 mil garrafas de vinhos finos por ano, utilizando a técnica da dupla poda. Com as variedades Syrah, Cabernet Franc, Cabernet Sauvignon, Malbec, Chardonnay, Viognier e Marsanne.

Telefone: (19) 99272-6807

Instagram: [@vinicola\\_terranossa](https://www.instagram.com/avinicola_terranossa)





# ROTA

## NOS PASSOS DO CAFÉ



Imagem: Carlos Aliperti

1. Praça da Independência
2. Prédio da Antiga Coletoria do Estado de São Paulo e Posto Fiscal do Estado
3. Associação Cultural Antônio Benedicto Machado Florence
4. Residência onde morou o Fundador da Cidade, Romualdo de Souza Brito
5. Residência Família Vergueiro I
6. Rua José Bonifácio
7. Palácio do Café
8. Câmara Municipal
9. Residência Família Brando
10. Casarão 175
11. Residência Família Staut
12. Igreja de Jesus Cristo dos Santos dos Últimos Dias
13. Grupo Escolar - Dr. Abelardo César (Atual EMEB Irene de Oliveira Pereira)
14. Igreja Nossa Senhora Aparecida
15. Antiga sede da Indústria Irmãos Federighi
16. Residência Família Martorano
17. Residência Arnaldo D'ávila Florence
18. Cine Theatro Avenida
19. Residência Família Vergueiro II
20. Residência Família Barsotini
21. Residência Família Fagundes
22. Residência Família Villas Boas
23. Uma das Residências que pertenceu ao Barão de Motta Paes
24. Capela Nossa Senhora das Brotas e Nossa Senhora da Rosa Mística
25. Escola Estadual Dr. José de Almeida Vergueiro
26. Residência Família Ribeiro
27. Residência Família Neves
28. Residência da Família Vergueiro/ Del Guerra
29. Museu e Biblioteca "Dr. Abelardo Vergueiro César"
30. Residência Almeida Vergueiro
31. Estação Ferroviária
32. Chalé Montenegro
33. Portal de Entrada



# NOS PASSOS DO CAFÉ

## A HISTÓRIA DE ESPÍRITO SANTO DO PINHAL ATRAVÉS DO PATRIMÔNIO HISTÓRICO.

Não há como dissociar a história de Espírito Santo do Pinhal da história do café, fato que faz desse roteiro não só, uma descoberta que satisfaz a necessidade de se estabelecer caminhos para conhecer a cidade e seu rico Patrimônio Histórico, mas um acontecimento natural que nos permite compartilhar, com aqueles que nos visitam, esse sentimento de profundo afeto que nos toma e é, na verdade, a melhor maneira de apresentar não só a cidade onde nasceram várias gerações de pinhalenses, mas uma referência a nos guiar e deixar-se permanecer entre as nossas melhores lembranças.

Assim, o roteiro "Nos passos do café", um dos primeiros implantados em Espírito Santo do Pinhal, além de ser o melhor retrato de nossa história e da importância da história do café na formação da cidade, traduz, principalmente, esse afeto que todos alimentamos quanto a preservação do Patrimônio Histórico e dos sabores e prazeres do popular "cafezinho", que pode, em nome do mesmo afeto, constituir-se num dos patrimônios imateriais de Espírito Santo do Pinhal.



Imagem: Carlos Aliperti

### 1. PRAÇA DA INDEPENDÊNCIA

Além de ser a atração central da cidade, a Praça da Independência é também um marco na história de Espírito Santo do Pinhal. A praça é rodeada de casarões e outras construções antigas erguidas durante a 1ª República. Recém reformada ficou bem iluminada, com bancos confortáveis por toda extensão, uma linda fonte e a magnífica Igreja Matriz do Divino Espírito Santo e Nossa Senhora das Dores.





Imagem: LG Tessarine

## 2. PRÉDIO DA ANTIGA COLETORIA DO ESTADO DE SÃO PAULO E POSTO FISCAL DO ESTADO

Este prédio, da década de 1950, foi construído para abrigar a Coletoria do Estado de São Paulo e a Caixa Econômica do Estado de São Paulo.

## 3. ASSOCIAÇÃO CULTURAL ANTÔNIO BENEDICTO MACHADO FLORENCE

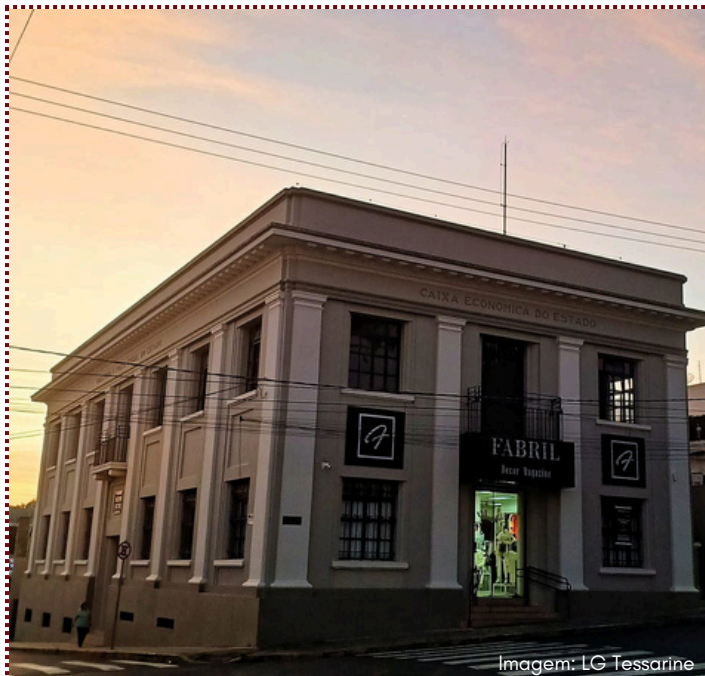
O prédio conhecido como “Galeria Casarão” foi a sede da 1ª Câmara Municipal, sendo anteriormente propriedade do Barão de Motta Paes. Sofreu algumas interferências em seu interior e hoje abriga o cinema “Cine Art Café” e a Associação Cultural Antônio Benedito Machado Florence.



Imagem: LG Tessarine

## 4. RESIDÊNCIA ONDE MOROU O FUNDADOR DA CIDADE, ROMUALDO DE SOUZA BRITO

Da antiga residência de Romualdo de Souza Brito, fundador de Espírito Santo do Pinhal, restou apenas uma grande porta em madeira maciça e uma placa informativa instalada ao lado.



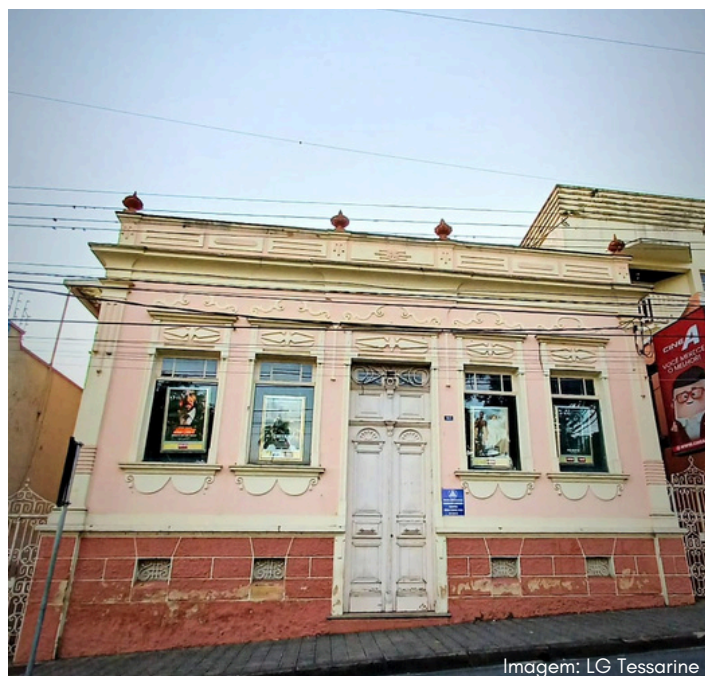
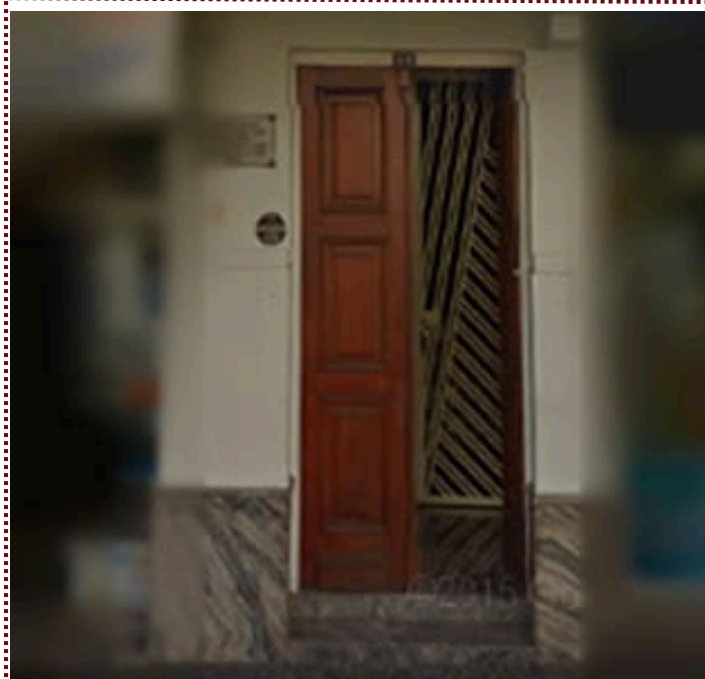



Imagem: LG Tessarine

## 5. RESIDÊNCIA FAMÍLIA VERGUEIRO I

A residência da família Vergueiro é um exemplo do que resultou o cultivo do café em Espírito Santo do Pinhal. Nessa época o cultivo do café atingiu o auge de sua produção e geração de riquezas no período da 1ª República, colocando os paulistas no poder. Esta riqueza e prosperidade são demonstradas, entre outras formas, na arquitetura. As linhas arquitetônicas das construções deste período são mais elaboradas, com abundância de adornos, ostentando a riqueza de seus proprietários.

## 6. RUA JOSÉ BONIFÁCIO

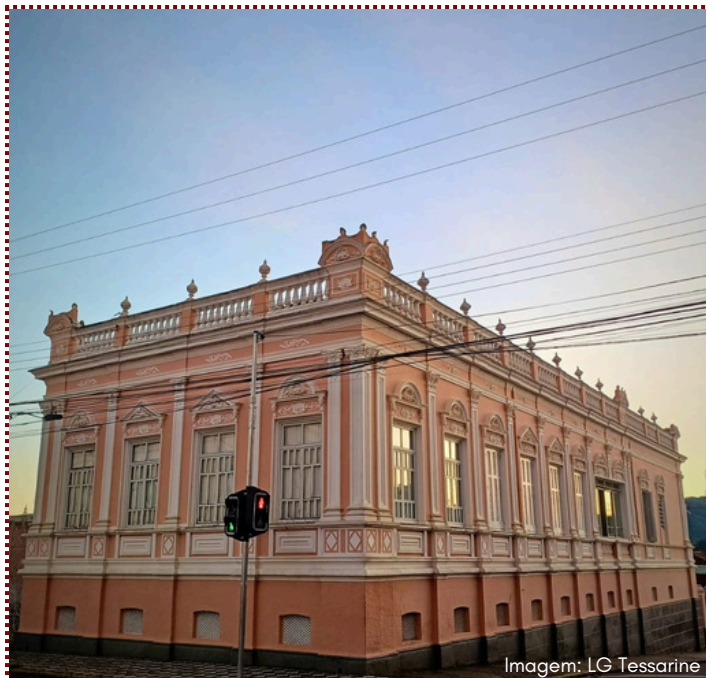
A Rua José Bonifácio (Rua Direita) sempre foi destinada ao comércio local. A maioria das construções que resistem até hoje, datadas do final do século XIX e início do século XX, apresentam uma característica arquitetônica peculiar. O piso térreo funcionava como comércio e a parte superior como residência.



Imagem: Carlos Aliperti



Imagem: Joel Epifanio Porto Junior

## 7. PALÁCIO DO CAFÉ

Inaugurado em 14 de agosto de 1893, o imponente prédio onde hoje está instalado o Centro Cultural Palácio do Café e sede do governo municipal, na Praça Rio Branco, foi construído no estilo Casa de Câmara e Cadeia.



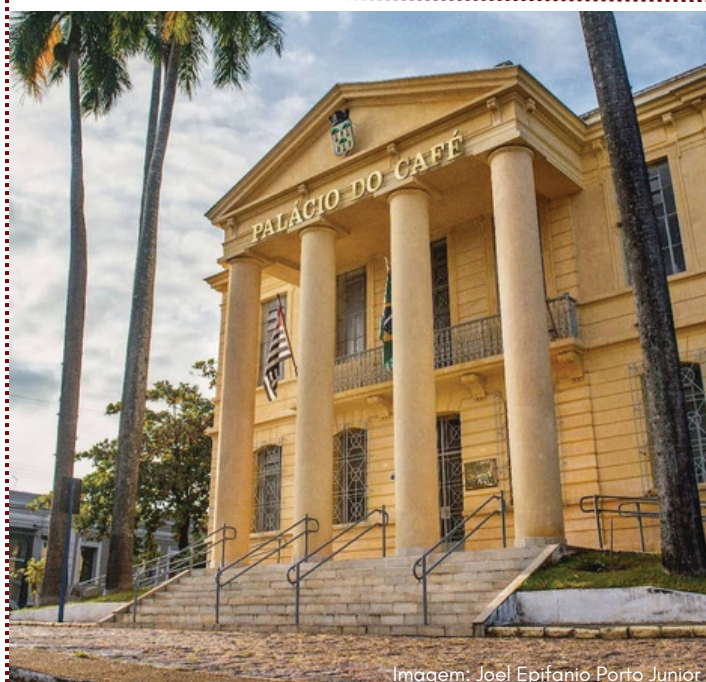

Imagem: Carlos Aliperti

## 8. CÂMARA MUNICIPAL

No entorno da Praça Rio Branco podemos encontrar inúmeras construções cujas fachadas estão preservadas por processo de tombamento do CONDEPHAAT - Conselho de Defesa do Patrimônio Histórico, Arqueológico, Artístico, e Turístico do Estado de São Paulo, como o prédio da Câmara Municipal que ocupa importante espaço no núcleo histórico da cidade e possui sua frente voltada para os fundos da Praça Rio Branco / Palácio do Café.

## 9. RESIDÊNCIA FAMÍLIA BRANDO

Esta construção possui traços da arquitetura mourisca com arcos em forma de ogiva. A coluna, o arco e a cúpula são características marcantes dessa arquitetura, na medida em que as três juntas lhe dão beleza e originalidade. Atualmente o prédio abriga uma empresa.



Imagem: LG Tessarine



Imagem: João Barim

## 10. CASARÃO 175

O Casarão 175, localizado à Rua Capitão João Batista Mendes Silva, foi construído em 1903 para uso residencial. Ainda no início do Século XX, abrigou setores do Município, o Primeiro Cartório da Comarca e o escritório de advocacia do Dr. Carolino Sucupira Mendes Silva. O casarão, que pertence à família Sucupira Silva desde o ano de 1916, foi adquirido por João Batista Mendes Silva, casado com Maria de Araripe Sucupira, ali moraram seus três filhos. Desde 2016, o casarão, é sede do espaço cultural da "Cia da Hebe", associação de arte e cultura sem fins lucrativos que colabora e proporciona, cidade, um trabalho de formação e informação.



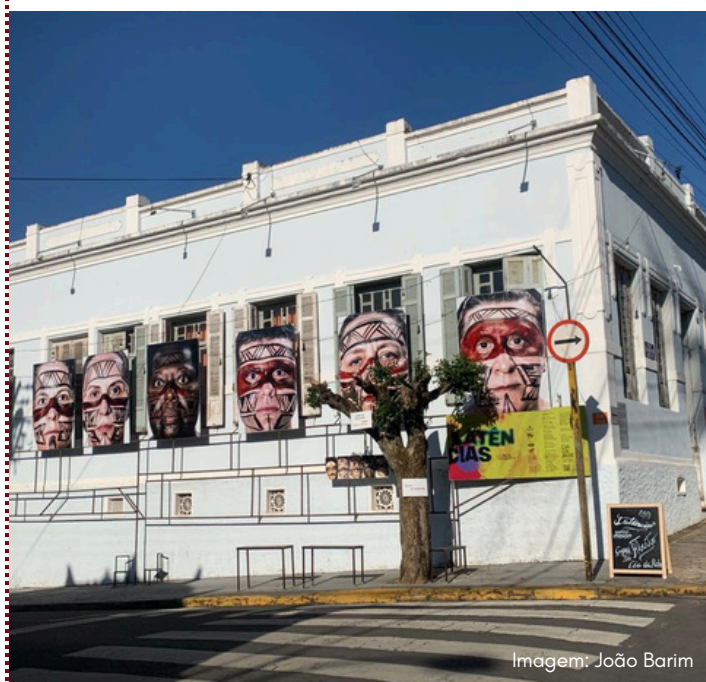

## 11. RESIDÊNCIA FAMÍLIA STAUT

O casarão destaca-se pelas enormes janelas laterais em madeira, voltadas para a rua com adornos sóbrios e simétricos, possui ânforas de decoração ao longo de todo o telhado e um pequeno jardim que dá acesso à casa.

## 12. IGREJA DE JESUS CRISTO DOS SANTOS DOS ÚLTIMOS DIAS

Outra construção de relevância histórica nesta região é o prédio onde está situada a Igreja de Jesus Cristo dos Santos do Últimos Dias. Este elegante edifício datado de 1910 preserva apenas sua fachada original, suas janelas são ricamente ornamentadas com arcos na parte superior. Em sua testeira, ricamente desenhada, está inserida a data de sua construção. Possui pinhas de cimento como ponteiros e ornamentos que lembram colunas.



## 13. GRUPO ESCOLAR - DR. ABELARDO CÉSAR

No prédio do antigo Grupo Escolar Dr. Abelardo Cesar, atual EMEB Irene de Oliveira Pereira, em 1926, encontravam-se quatro escolas reunidas. No ano seguinte o mesmo foi adquirido pelo Sr. Eduardo Leite de Souza e adaptado pelo Governo para o funcionamento do 2º grupo, ou seja, a Escola Dr. Abelardo César, de saudosa memória, que muito se esforçou para que o prédio passasse para as mãos do Governo estadual. O imóvel serviu também como Escola de Educação Infantil, Departamento de Esporte e ficou por vários anos fechado, até passar por um restauro para, no dia 11 de agosto de 2006, ser reinaugurado.





## 14. IGREJA NOSSA SENHORA APARECIDA

Construída em estilo neogótico, a igreja é uma homenagem a Nossa Senhora da Conceição Aparecida, popularmente chamada de Nossa Senhora Aparecida, Padroeira do Brasil.

## 15. ANTIGA SEDE DA INDÚSTRIA IRMÃOS FEDERIGHI

A indústria Irmãos Federighi é a primeira indústria pinhalense de máquinas para beneficiar café e arroz, iniciando, assim, uma sólida tradição de indústrias voltadas para o plantio, colheita e beneficiamento do café e outros produtos agrícolas que alcançaram fama internacional pela excelência e qualidade de seus produtos.



## 16. RESIDÊNCIA FAMÍLIA MARTORANO

Em tempos passados, o prédio servia como armazém e venda sendo estrategicamente localizado para servir como entreposto dos moradores da área rural do Areião, Barthô, Juventina e outras fazendas. Os traçados das ruas do centro de Espírito Santo do Pinhal são caminhos de roças que se mantiveram e foram a base para o desenvolvimento urbano. É um prédio grande, de arquitetura simples e com poucos adornos na sua composição. O local hoje restaurado, é ocupado pelo restaurante "Armazém 40".







Imagem: Carlos Aliperti

## 17. RESIDÊNCIA ARNALDO D'ÁVILA FLORENCE

Esta casa foi tombada por ter sido residência (a partir de 1960) de Arnaldo D'Ávila Florence, membro do 1º CONDEPHAAT e representante da Cúria Metropolitana de São Paulo. Foi comprada da família Brigagão que nela residiu desde o começo do século XX. Os vidros de suas janelas têm pinturas em forma de "balões". Nota-se, ainda, na sua construção, o porão alto com "respiras" em ferro feitos para arejar o andar habitável e também para fácil dedetização, comum à época.

## 18. CINE THEATRO AVENIDA

Primeiramente projetado com o estilo Politeama, o que permitia ao espaço ser utilizado para shows, entretenimento, teatro entre outros. A plateia era plana e as poltronas eram removíveis, o que permitia o uso do espaço também como "ring" de patinação e salão de baile. Com o passar do tempo, o espaço foi inutilizado, ficando fechado por décadas. Em 1982 foi comprado pela Prefeitura Municipal de Espírito Santo do Pinhal restaurado e reinaugurado em 11 de dezembro de 2009.



Imagem: Carlos Aliperti



Imagem: LG Tessarine

## 19. RESIDÊNCIA FAMÍLIA VERGUEIRO II

A residência na esquina das ruas Jorge Tibiriçá com a Xavier Ribeiro é mais uma construção do período republicano - início do século XX - sobrado com varandas e jardins. Uma interessante característica de sua arquitetura são os adornos que contornam as portas e janelas, em formato de ramos de café, o que evidencia o auge do período cafeeiro em Espírito Santo do Pinhal.





## 20. RESIDÊNCIA FAMÍLIA BARSOTINI

Esta impressionante residência foi construída no início do século XX e apresenta características do período republicano. Representa o auge do café, suas proporções são suntuosas e rodeadas por jardins.

## 21. RESIDÊNCIA FAMÍLIA FAGUNDES

A residência localizada na esquina das ruas Jorge Tibiriçá com a rua Vicente Gonçalves é datada do final do século XIX, início do século XX, mantendo ainda as características arquitetônicas predominantes no período do Império, sem recuo ou jardim.



Imagem: LG Tessarine



## 22. RESIDÊNCIA FAMÍLIA VILLAS BOAS

Situada na esquina das ruas Silvestre Machado e Dr. Vergueiro pertence ao período da 1ª República.





## 23. UMA DAS RESIDÊNCIAS QUE PERTENCEU AO BARÃO DE MOTTA PAES

A casa na esquina das ruas Silvestre Machado com a Xavier Ribeiro é uma construção do início do século XX, apresenta um grande jardim, característica das construções deste período. Pertencia ao Barão de Motta Paes, que a utilizava como casa de aluguel. Hoje funciona como sede da ONG Crescer no Campo.

## 24. CAPELA NOSSA SENHORA DAS BROTAS E NOSSA SENHORA DA ROSA MÍSTICA

Uma das primeiras capelas de Espírito Santo do Pinhal, em louvor a Nossa Senhora das Brotas, atualmente é o Santuário de Nossa Senhora Rosa Mística.



Imagem: LG Tessarine



Imagem: Carlos Aliperti

## 25. ESCOLA ESTADUAL DR. JOSÉ DE ALMEIDA VERGUEIRO

A Escola Estadual Dr. Almeida Vergueiro, inaugurada em outubro de 1897, é uma típica escola republicana, refletindo a política de educação popular que vigorava no período. Foi a primeira escola pública de Espírito Santo do Pinhal, sendo, por isso, chamada de "primeiro grupo", e a terceira escola pública do Estado de São Paulo. O projeto é do arquiteto francês Vitor Dubugras.





## 26. RESIDÊNCIA FAMÍLIA RIBEIRO

Residência de arquitetura eclética do início do século XX, na Praça da Bandeira, onde também funcionou a Câmara Municipal por cerca de uma década. Conhecida outrora como casarão do Mirante. Atualmente pertencente a família Fusco Marangoni.

## 27. RESIDÊNCIA FAMÍLIA NEVES

Na esquina das ruas Vicente Gonçalves com a Abelardo César, a residência da família Neves é a mais antiga construção ao redor da Escola Estadual Dr. Almeida Vergueiro.



Imagem: Carlos Aliperti

## 28. RESIDÊNCIA DA FAMÍLIA VERGUEIRO / DEL GUERRA

É uma construção da década de 1910, no estilo das influências da arquitetura austríaca e alemã onde uma das principais características é a robustez, a grande inclinação dos telhados em forma de chalé e jardins planejados.





Imagem: Carlos Aliperti

## 29. MUSEU E BIBLIOTECA “DR. ABELARDO VERGUEIRO CÉSAR”

O prédio do Museu e Biblioteca Dr. Abelardo Vergueiro César, residência construída em 1897, foi adquirida pelo município e inaugurado em 1943 como museu e biblioteca, sendo sua inauguração um grande acontecimento. O museu foi inaugurado por Abelardo Vergueiro César, que na época era Secretário de Justiça e Negócios do Interior do Estado de São Paulo.

## 30. RESIDÊNCIA ALMEIDA VERGUEIRO

Residência na esquina das ruas Quintino Bocaiúva com a Senador Saraiva, é uma construção da década XIX. Destaca-se por ser térreo e ocupa meio quarteirão, bem em frente à Praça da Independência. É ricamente ornamentado em alto-relevo, remetendo a diversos estilos arquitetônicos nos adornos das janelas, destacando a enorme porta central.



Imagem: LG Tessarine

## 31. ESTAÇÃO FERROVIÁRIA

A inauguração aconteceu em outubro de 1889, iniciando o transporte de carga e passageiros. Francisco Antônio Rosas e o Barão de Motta Paes, criaram uma empresa denominada Companhia Carris de Ferro Pinhalense, que levantou capital para contratar engenheiros e trabalhadores que iniciaram estudos e serviços na ferrovia. Atualmente toda restaurada, a Estação Ferroviária é sede da Estação Cultural, que recentemente inaugurou o “Espaço Cultural João Acaiabe” em homenagem a esse grande artista pinhalense, o “Tio Barnabé”.

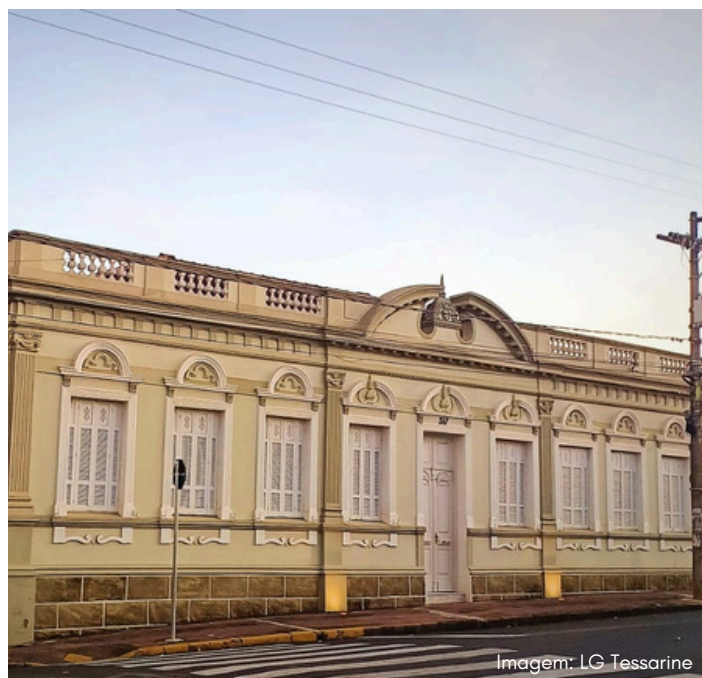

Imagem: LG Tessarine





## 32. CHALÉ MONTENEGRO

O Chale do Comendador Monte Negro foi construído em 1894, sua arquitetura é similar aos palacetes construídos na Avenida Paulista no final do século XIX. Sua estética sofreu influências de construções inglesas e francesas. É extremamente ornamentada com muitos elementos importados.

## 33. PORTAL DE ENTRADA

Quem chega a Espírito Santo do Pinhal pela Avenida Washington Luiz se depara, de imediato, com o Portal Turístico da cidade. O Portal, inspirado na arquitetura dos antigos Armazéns de Café de Espírito Santo do Pinhal e que ainda mantém alguns exemplares nas proximidades da centenária Estação Ferroviária, foi projetado pelo arquiteto Luciano Parziale e construído em meados do ano 2000. Cabe lembrar que o portal e os armazéns de café compõem o rico patrimônio histórico da cidade, preservado pela Resolução SC (Secretaria da Cultura) 35/92 do CONDEPHAAT.



Imagem: Carlos Aliperti







**TURISMO**

**RELIGIOSO**

Imagem: Carlos Aliperti | Departamento de Turismo



# IGREJA MATRIZ DO DIVINO ESPÍRITO SANTO E NOSSA SENHORA DAS DORES

Iniciou-se no ano de 1849 a construção da capela. Em 1886 já tinha suas paredes laterais e dos fundos em taipa, telhado em duas águas, construída pelo Vigário Monte Negro recebendo da Coroa Portuguesa paramentos e a imagem de São Sebastião que permanece no altar, assim como o crucifixo. Em 1897 a Igreja Matriz recebeu a fachada frontal com a torre, que permanece até hoje.

Em 1898 a igreja acolheu como doação o atual relógio, polifacetado e importado da Alemanha, ofertado pelo Capitão Leocádio Gomes de Faria, tal como o sino menor, com inscrição "Carlos Sontag I T U-5/5/1875". E o sino maior, colocado acima do relógio com a inscrição "oferecido por Casemiro Teixeira Vaz, ao Divino em memória de D. Pedro II, imperador do Brasil - CROUZET, HILDEBRAND - FOUDER A PARIS". Ambos provenientes da mesma fundição que fez os sinos da Catedral de Notre Dame de Paris.

**Endereço:** Praça da Independência s/nº - Centro

**Horário de funcionamento:**

Segunda a sexta: 08:00 às 11:00 | 13:00 às 17:00

Sábado e domingo: 06:30 às 11:00 | 18:00 às 20:00

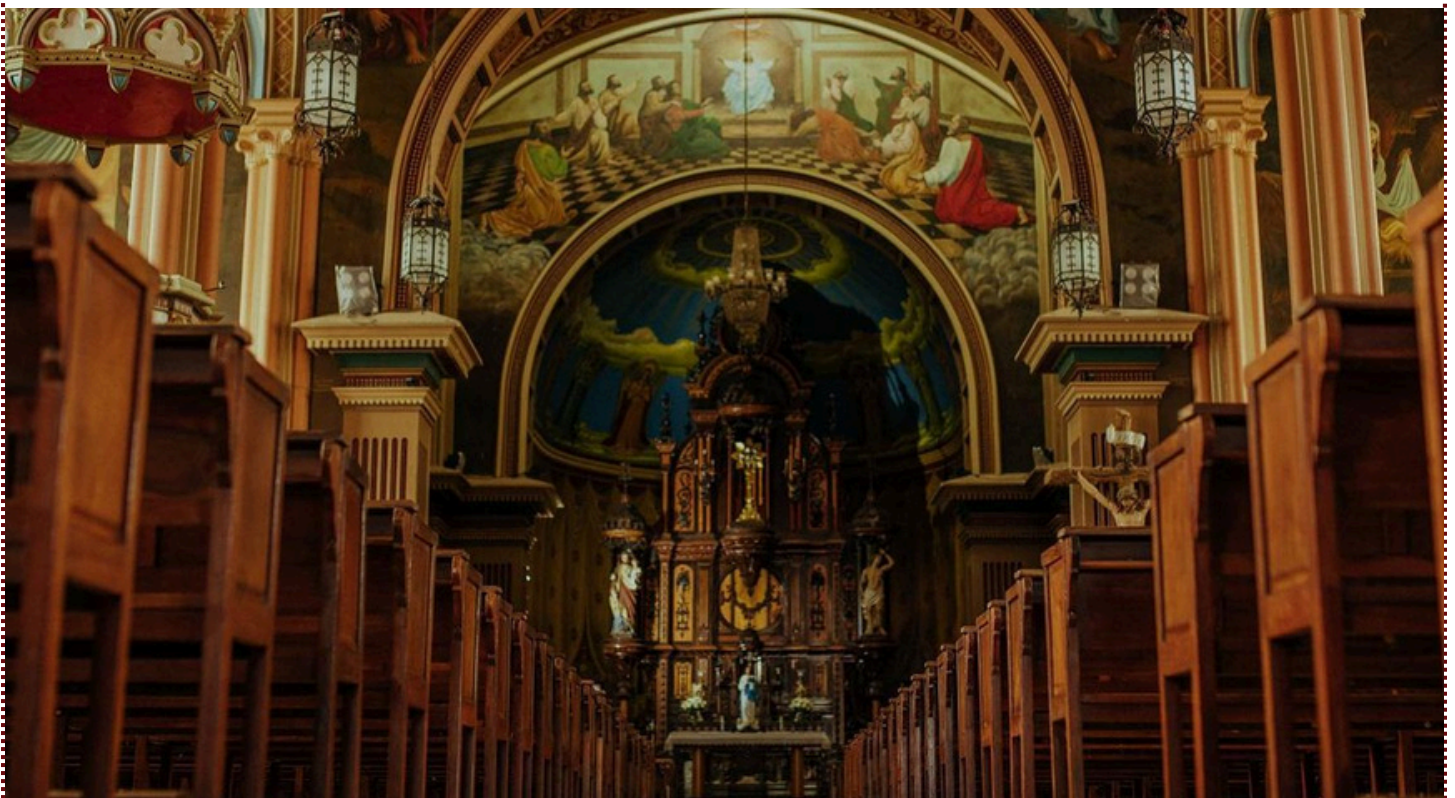



# SANTUÁRIO DE SANTA LUZIA

A Igreja de Santa Luzia localiza-se no bairro rural de mesmo nome na cidade de Espírito Santo do Pinhal / SP. A região onde se situa era conhecida – em fins do século XIX – como Bairro Morro Azul e fazia parte da Fazenda Monte Alegre de propriedade do tenente-coronel Vicente Gonçalves da Silva, que herdara de familiares.

Em 1868, o tenente-coronel casou-se com Francisca Tomázio carinhosamente chamada de Chiquinha Ramos. Segundo consta, dona Chiquinha era mulher religiosa e os últimos anos de sua existência “foram consagrados ao bem”. Essa religiosidade alcançou maior expressividade quando ela passou a se preocupar com colonos e conhecidos que tinham problemas na visão.

Na ânsia de ajudá-los, dona Chiquinha dedicou-se às orações e à devoção a Santa Luzia, a santa protetora dos olhos. O marco da devoção a Santa Luzia ocorreu em 1908, com a chegada da imagem da Santa em sua residência. A imagem veio de Fuscaldo (Itália) através da Estação Ferroviária Mogiana.

Existem várias versões sobre a vinda da imagem de Santa Luzia. Alguns dizem que foi uma encomenda de dona Chiquinha. Outros que foi um presente de seus familiares. Sendo a imagem de tamanho natural, não foi possível Chiquinha colocá-la no oratório de seu quarto, então resolveu construir (1909-1910) uma capelinha para abrigar a Santa dos Olhos.

Era uma capela que comportava cerca de trinta pessoas em pé. Na entrada existia um espaço elevado reservado para o coro, no chão mosaicos brancos e pretos e no altar de madeira a imagem vinda da Itália ocupava o seu lugar. Nos vitrês, vidros coloridos e o teto forrado de madeira. Esta primeira capela foi construída por dois filhos de um imigrante italiano da família Cavalheiro.

Antes mesmo da inauguração no ano de 1909, foi realizada uma grande festa patrocinada por dona Chiquinha que contratou músicos para animar o evento, tendo sido realizada, também, uma novena,

costume este, que perdura até os dias atuais.

A primeira missa foi rezada pelo Pe. Guilherme Landel de Moura no dia 13 de dezembro de 1910, da qual participaram os proprietários da Fazenda Morro Azul e seus familiares, bem como toda a colônia italiana ali moradora.

A partir de então, tornou-se tradição a realização da festa todo dia 13 de dezembro, que ano após ano, foi crescendo, e que hoje é o maior acontecimento religioso da região. Contando sempre com a participação de milhares de devotos de Espírito Santo do Pinhal, das cidades vizinhas, do Sul de Minas Gerais e da Grande São Paulo, que chegam ao local do evento a pé, de carro ou de ônibus para agradecer bênçãos recebidas da padroeira da boa visão.

Nos primeiros anos, a festa de Santa Luzia foi promovida por D. Chiquinha Ramos e por familiares e depois pelos imigrantes italianos que trabalhavam na Fazenda Morro Azul. A comunidade recebeu desde então assistência espiritual dos Padres João Ambrósio e Monsenhor José Jeronimo Balbino Fuccioli, que iniciaram a congregação Mariana no Bairro.







## IGREJA NOSSA SENHORA APARECIDA

A igreja foi construída em homenagem a Nossa Senhora da Conceição Aparecida, popularmente chamada de Nossa Senhora Aparecida, que é a padroeira do Brasil. Não é realizada missa nesta igreja, apenas Catequese. É considerada uma das menores igrejas em estilo neogótico do mundo.

**Endereço:** Praça Cardeal Leme s/nº

## CAPELA NOSSA SENHORA DAS BROTAS E NOSSA SENHORA DA ROSA MÍSTICA

Uma das primeiras capelas de Espírito Santo do Pinhal, em louvor a Nossa Senhora das Brotas, atualmente é o Santuário de Nossa Senhora Rosa Mística.

**Endereço:** Praça da Bandeira

**Horário de funcionamento:**

Todos os dias 15:00 às 16:30



Imagem: LG Tessarine

## CRISTO REDENTOR

A imagem do Cristo Redentor está instalada na Praça Dimas Camargo, no Bairro do Monte Alegre, um dos pontos mais altos da cidade de Espírito Santo do Pinhal.

Inspirada no Cristo Redentor do Rio de Janeiro, a imagem tem onze metros de altura e foi inaugurada no dia 12 de outubro de 1992, Dia de Nossa Senhora Aparecida. Cabe lembrar que o Cristo Redentor do Rio de Janeiro foi construído e inaugurado durante o cardinalato do ilustre pinhalense Dom Sebastião Leme, principal responsável pela consagração de Nossa Senhora Aparecida como a Padroeira do Brasil.

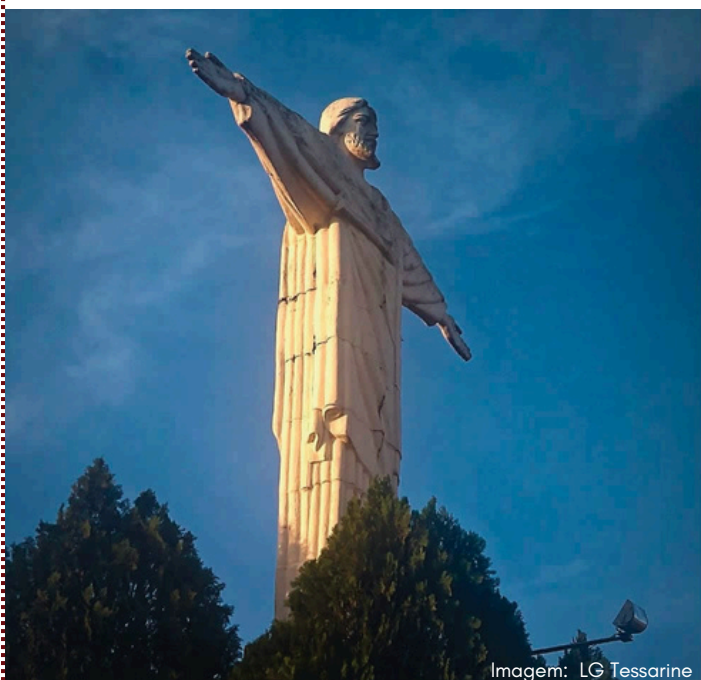
**Endereço:** R. Pastor Ismael I dos Santos, 2 - Jardim Monte Alegre



# NOSSA SENHORA DAS DORES (BARÃO)

Nossa Senhora das Dores ou Mater Dolorosa é um dos títulos que a Virgem Maria recebeu ao longo da história, o culto a Nossa Senhora das Dores tem sua origem no século XIII (1221) no Mosteiro de Schönau situado no Sacro Império Romano Germânico (onde hoje se encontra parte da Alemanha), mas a festa em louvor a Nossa Senhora das Dores começou também no século XIII (1239) na cidade de Florença (atual Itália) por meio da Ordem dos Servos de Maria.

No Brasil a devoção a Nossa Senhora das Dores começou no século XVIII em Minas Gerais trazido pela forte imigração portuguesa que chegou à região mineradora, dessa forma foi em Vila Rica (atual Ouro Preto) que se tem notícia da primeira Irmandade de Nossa Senhora das Dores e Calvário que em 1768 obteve sua Carta de Confirmação do Prior Geral Motta e Silva Novaes a fazenda foi herdada por sua filha Liliana e seu marido Virgílio Carvalho Pinto que em 1970 onde era a fazenda começaram um loteamento que deu origem ao Jardim do Lago, assim, da fazenda restaram a casa sede que pertence a Maria Cecília e seu marido Afrânio Coutinho e a Capelinha de Nossa Senhora das Dores que se tornou com o passar do tempo um patrimônio no imaginário social da comunidade de Espírito Santo do Pinhal.

Na década de 1920 que Antônio Araújo Novaes e sua esposa Iria da Motta e Silva construíram a casa sede da fazenda em estilo português cujo projeto era do arquiteto Luis Ignácio Romeiro Anhaia Melo com a assessoria do construtor Giovane César Turbiani, sendo assim, como a capela mantém o mesmo estilo da casa sede da fazenda considera-se que a Capela de Nossa Senhora das Dores seja projeto dos mesmos construtores.

Portanto, a história da Capela está vinculada à história do Barão de Motta Paes e de seus descendentes diretos pelo fato de que foram os seus herdeiros que a construíram, tendo em vista que o Barão já havia falecido no período da execução do projeto, mas o que existe de significativo nesta Capela, além de representar

mais um marco da Devoção Mariana em Espírito Santo do Pinhal, uma característica da religiosidade pinhalense, é o fato de que no imaginário popular a capela é conhecida como “a capelinha do barão”. Temos alguns indícios que corroboram a tese que as capelas tanto da Santa Maria e quanto a Palmeiras sejam frutos do mesmo contexto cultural da família Mota Paes.

**Endereço:** R. Dr Luís R. Vidigal, Parque do Lago

Professora Valéria Aparecida Rocha Torres  
Doutorado em Ciência da Religião ( PUC-SP).  
Mestrado em História UNICAMP.  
Graduação em História UNICAMP.





## IGREJA PRESBITERIANA DO BRASIL

A Igreja Presbiteriana Independente de Pinhal foi fundada no dia 10 de agosto de 1890. Em 2023 completará, portanto, 133 anos. Seu templo histórico, construído na década de 1940, possui belos vitrais coloridos, o que torna sua arquitetura presença marcante na memória do povo pinhalense.

Aos visitantes, a Igreja Presbiteriana Independente de Pinhal é um permanente convite a estar em contato com as orações e louvores a Deus, por isso haverá, sempre, imensa satisfação em receber a todos que desejam conhecer o templo e compartilhar momentos de oração e louvor. A Igreja Presbiteriana Independente de Pinhal está localizada na Rua Pinheiro Machado, nº 89, e abre aos domingos, das 9h às 21h.

**Endereço:** R. Pinheiro Machado, 89 – Centro



## IGREJA SÃO BENEDITO

O largo de São Benedito e imediações levou aproximadamente, trinta anos para que fosse todo habitado. Acredita-se que o marco desse desenvolvimento tenha ocorrido com a mudança do cemitério para outra área, em 1.888, e, consequentemente, com a construção da igreja, a partir de 1.903.

A história da construção da igreja é narrada por d. Maria Tereza de Filippi: “Uma irmandade de pretos tomou a peito a construção da Capela”, datando esse fato “mais ou menos de 1.900 e início de 1.901”.

Em artigo datado de 18 de abril de 1.888, encontra-se uma nota sobre a Irmandade São Benedito, que acabara de ser fundada pelos “homens de cor residentes na cidade”, “pretendendo mais tarde erigir-lhe uma capela e cemitério”. O autor desconhecido que assinou com as iniciais M.J, destacou a importância de esses homens serem “auxiliados em tão piedoso fim”, dizendo: “Não deixem eles esmorecer a iniciativa que tomaram”. O fato de a data da fundação dessa irmandade (18/04/1.888), formada por homens de cor, ter ocorrido tão próxima da data da abolição dos escravos na cidade de Pinhal (que ocorreu em 16 de abril de 1.888) leva a pensar que os negros já estavam se organizando anteriormente.”

**Endereço:** Praça São Benedito, 251 – Centro

TAMASO, Renata Maria, São Benedito e Santa Luzia: manifestações da fé e identidade étnica. Sociedade e Cultura, vol. 9, núm.1, janeiro-junho, 2.006, pp. 77-89 Universidade Federal de Goiás, Goiânia, Brasil.





# CAMINHO DA FÉ

O Caminho da Fé (Brasil), inspirado no milenar Caminho de Santiago de Compostela (Espanha), foi criado para dar estrutura às pessoas que sempre fizeram peregrinação ao Santuário Nacional de Aparecida, oferecendo-lhes os necessários pontos de apoio e infraestrutura.

A ideia da sua criação ocorreu após um dos organizadores percorrer por duas vezes o conhecido caminho espanhol. Imbuído do propósito de criar algo semelhante no Brasil, convidou alguns amigos aos quais expôs seus planos, tendo recebido pronta acolhida dos mesmos.

Assim, o trio composto por Almiro Grings, Clóvis Tavares de Lima e Iracema Tamashiro e no princípio ajudado por outros amigos voluntários dentre os quais, Aparecida de Lourdes Dezena Cabrelon, deram início aos primeiros contatos com prefeituras e paróquias das cidades por onde passaria a trilha. Com ajuda de um mapa e partindo de Águas da Prata, foi imaginado um caminho que chegasse até Aparecida privilegiando a rota mais lógica e que atendesse ao perfil peregrino, sem interferência política.

O Caminho da Fé foi inaugurado em 11.02.2003 na cidade de Águas da Prata/SP. Dando continuidade, seu traçado poderá sempre ser alterado, visando agregar outras cidades. Em 2016 passa a ter cerca de 970 km, dos quais aproximadamente 500 km atravessam a Serra da Mantiqueira por estradas vicinais, trilhas, bosques e asfalto, proporcionando momentos de reflexão e fé, saúde física e psicológica e integração do homem com a natureza.

Seguindo sempre as setas amarelas, o peregrino vai reforçando sua fé observando a natureza privilegiada, superando as dificuldades do Caminho que é a síntese da própria vida. Aprende que o pouco que necessita cabe na mochila e vai despojando-se do supérfluo. Exercitando a capacidade de ser humilde, compreenderá a simplicidade das pousadas e das refeições. Em cada parada, estará contribuindo para o desenvolvimento econômico e social das pequenas cidades e propiciando a integração cultural de seus habitantes com a dos peregrinos oriundos de todas as regiões do Brasil e de diferentes partes do mundo.

A igreja de Santa Luzia está inserida do circuito do Caminho da Fé como um ramal que remete ao ciclo do café, onde o peregrino percorre estradas rurais que adentram cafezais e fazendas antigas que beneficiam praticamente toda a produção. Para o peregrino que passar em meados de agosto, ficará maravilhado com a beleza e o cheiro das flores do cafeeiro ao longo do trecho. O caminho é caracterizado com aclives e declives suaves sempre emoldurados pela bela paisagem da serra.



## IGREJA SÃO PANTALEÃO

A Igreja São Pantaleão foi construída em 1907 pelos colonos italianos que se estabeleceram na região de Espírito Santo do Pinhal. Ela é dedicada a São Pantaleão, um santo médico que viveu no século IV.

### Endereço:

R. Arthur Vergueiro, 586 – Vila São Pantaleão

### Horário de funcionamento:

Domingo 07:30 e 18:00



## ROTA DAS CAPELAS

Com um trajeto de 89 quilômetros e elevação de 1.844 metros, o percurso "Rota das Capelas" vem atraindo centenas de aventureiros, praticantes do mountain bike e também apreciadores do atletismo, a fim de desbravarem as deslumbrantes paisagens naturais e a riqueza das capelas do percurso.

As Capelas do interior do Leste Paulista e do Sul de Minas contam uma história de fé e pioneirismo, por entre paisagens fascinantes e a hospitalidade do homem do campo. O trajeto traz este universo de fé e tradição, passando por cerca de 30 capelas que trazem a história de antigas famílias e comunidades tradicionais. O ponto de partida é Aguai - SP, e através de estradas vicinais percorre a Zona Rural de Espírito Santo do Pinhal (Bairro Santa Luzia), Santo Antônio do Jardim, Andradas, Ibitiúra de Minas e termina em Santa Rita de Caldas - MG.

O roteiro é percorrido por pessoas de todo Brasil e até de outros países, sendo feito a pé, de bike ou a cavalo e é alternativa para aqueles que procuram religiosidade, cultura e natureza, foi inaugurado em 21 de Abril de 2005 e idealizado por Arlene Padrão.

Duração: 2-4 dias/ Dificuldade: Alta. Com 1.952 m de ganho de altimetria e 1.514 m de perda, são 89 km de lindas serras com belíssimas paisagens.



Imagem: Carlos Aliperti

## SANTA TERESINHA

A igreja de Santa Teresinha do Menino Jesus e da Sagrada Face foi idealização do grande devoto Pinhalense Renato Trieli, acompanhado de sua esposa, a Sra. Alzemira (d.Mirota). Com grande desejo de construir a igreja em homenagem a Santa, o casal escolheu cuidadosamente junto à Prefeitura Municipal, o terreno que a abrigaria. Em seguida formou-se uma comissão para angariar fundos para a elaboração do trabalho. A inauguração da igreja aconteceu com a celebração de uma missa em 30 de Setembro de 1997.

Dentro dela se encontram atualmente várias obras de arte como o Altar Mor e as 14 Estações da Via Sacra que foram dados em comodato pelo Hospital Francisco Rosas. Possui também uma imagem de Nossa Senhora do Carmo, uma Mesa da Comunhão (que estão no coro), que são da antiga Matriz do Divino Espírito Santo e um crucifixo datado das primeiras missões realizadas aqui em nossa cidade do ano de 1937.

### Endereço:

Rua Mário Delbin, 01 - Parque do Colégio







# LAGOS



## LAGO MUNICIPAL IRIA DA MOTTA E SILVA

Localizado em uma área privilegiada no município, o Lago Municipal é uma das principais atrações de Espírito Santo do Pinhal. O local conta com ampla área verde em meio a uma mata natural, com árvores de grande porte. Ideal para exercitar-se,

caminhar, andar de bicicleta, fazer piqueniques com a família, meditar e relaxar, o lago possui também uma grande área de lazer com playground, academia ao ar livre, quadra de beach tênis e uma ciclofaixa de 830m.



## CENTRO DE CONVIVÊNCIA “NÉRCIO ROSSI” (LAGO DA DINDA)

O Centro de Convivência Nércio Rossi, conhecido popularmente como “Lago da Dinda” é um centro de lazer bem arborizado, que conta uma área tranquila e agradável com quiosques, pista de caminhada e pista de skate.







**MONUMENTOS**





## BUSTO DE DUQUE DE CAXIAS

Luís Alves de Lima e Silva, o Duque de Caxias, foi um militar, político e monarquista brasileiro. Ocupou importantes posições políticas no Império (1822-1889), como Presidente do Conselho de Ministros.

Por sua atuação na Guerra do Paraguai recebeu o título de Patrono do Exército Brasileiro. Seu busto foi inaugurado na Praça da Bandeira em 25 de Agosto de 1949 (dia do soldado) pelo então Presidente da República Eurico Gaspar Dutra em visita ao município de Espírito Santo do Pinhal. Praça da Bandeira – Centro.

## FRANCISCO ÁLVARES FLORENCE

Formado em Medicina pela Faculdade Nacional do Rio de Janeiro, em 1920. Iniciou a vida pública como Presidente do Diretório Municipal do Partido Republicano Paulista (PRP), em Vargem Grande do Sul. Elegeu-se Vereador à Câmara Municipal daquele município e ocupou a Presidência da edilidade (1923/26). Prefeito Municipal de Espírito Santo do Pinhal no período de 1940/47 elegeu-se pelo Partido Social Democrático (PSD). Deputado Constituinte (1947), assumiu a Presidência da Assembleia Legislativa de São Paulo em 13 de maio de 1948 e, menos de dois meses após, em 31 de julho de 1948, morreu em um acidente automobilístico, em São Paulo.

Praça Treze de Maio – Centro.

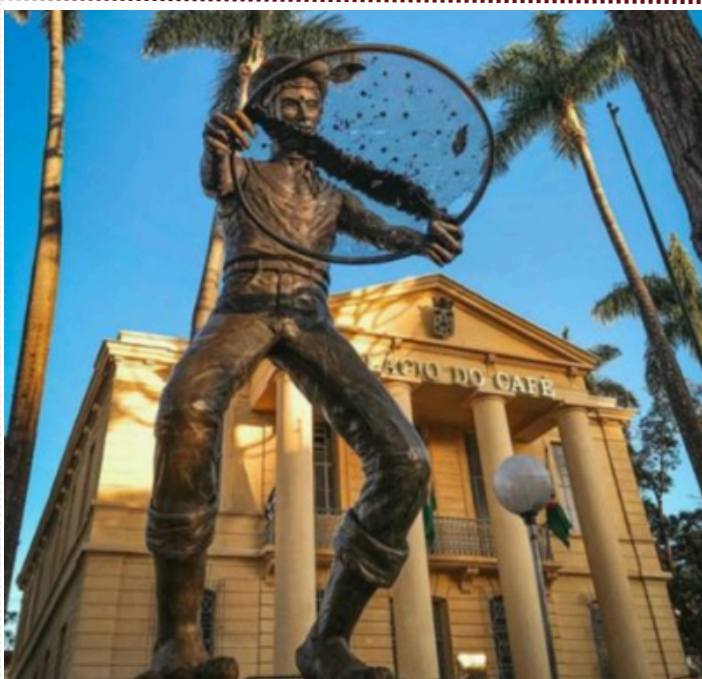

## COLHEDOR DE CAFÉ

Importante homenagem ao trabalhador rural que, com o suor do seu trabalho, produziu e ainda produz a riqueza da cafeicultura em Espírito Santo do Pinhal. A Obra da Escultora Leczy Beltran, doada à cidade e inaugurada em 21 de dezembro de 1996, está localizada na Praça Rio Branco, em frente ao Palácio do Café.





## ABELARDO CERQUEIRA CÉSAR

Um dos mais ilustres homens públicos com que contou o Estado de São Paulo no período republicano.

Considerando que seu nome está ligado a grandes iniciativas em prol do progresso desta cidade, quer como primeiro promotor público da comarca, quer como orientador de larga visão da política municipal, quer como Deputado e depois Senador ao Congresso do Estado, quer como membro e Presidente do Legislativo Municipal, quer como elemento proeminente da sociedade local.

Praça Rio Branco – Centro.

## JOSÉ MARIA WHITAKER

Outro monumento existente no município é em homenagem ao Dr. José Maria Whitaker que inicia sua vida profissional em Espírito Santo do Pinhal, sendo contemplado posteriormente com o título de cidadão pinhalense. Foi duas vezes ministro da fazenda, de 1930 a 1931, durante o governo provisório formado e chefiado por Getúlio Vargas, e em 1955 no governo Café Filho. Foi presidente do Banco do Brasil durante o governo de Epitácio Pessoa.

Praça Joaquim Inácio Sertório



## DR. ABELARDO VERGUEIRO CÉSAR

Filho de Abelardo Cerqueira César, o Dr. Abelardo Vergueiro César nasceu em Espírito Santo do Pinhal, em junho de 1894 e faleceu em São Paulo, em 1949. Era advogado e político, foi eleito Deputado Federal, sendo responsável pela consolidação da Bolsa de Valores do Estado de São Paulo, cujo auditório leva o seu nome. Também exerceu a carreira de jornalista, sendo diretor do jornal Cidade do Pinhal e um dos fundadores da Folha da Noite, de São Paulo, e da Revista Nacional.

O monumento está localizado no Museu e Biblioteca Municipal.





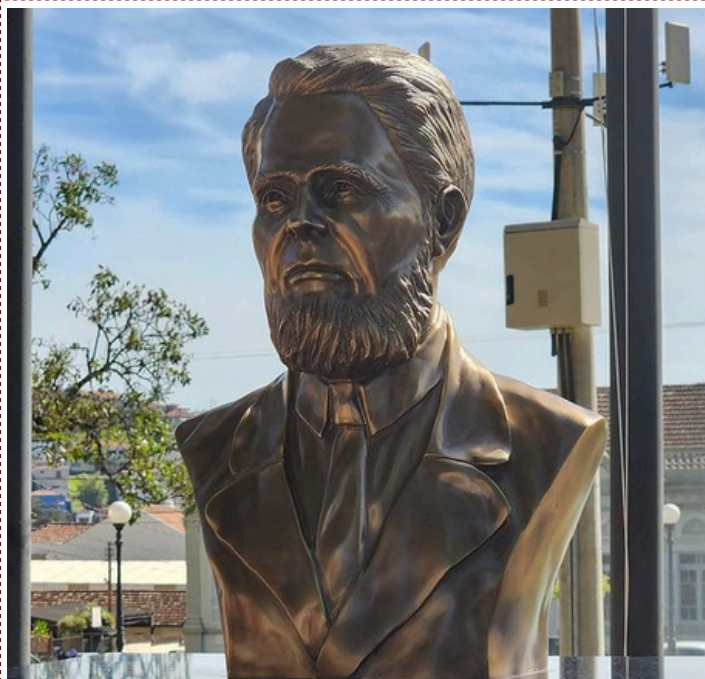

## ROMUALDO DE SOUZA BRITO

O busto foi uma doação dos descendentes de Romualdo e foi instalado pela Prefeitura Municipal com a finalidade de homenagear e lembrar a história daquele que, junto com sua esposa Maria Tereza de Jesus, realizou a doação de 40 alqueires de terras ao Espírito Santo em 27/12/1849, data que é considerada a fundação de Espírito Santo do Pinhal.

Praça da Independência - Centro.

## CARDEAL DOM SEBASTIÃO LEME

Sebastião Leme de Silveira Cintra nasceu em Espírito Santo do Pinhal, no dia 20 de janeiro de 1882, quando adolescente estudou seminário e destacou-se dos demais alunos, o que chamou a atenção de dom Joaquim Arcoverde, então bispo de São Paulo, que decidiu enviá-lo para concluir os estudos na Itália. Na capital italiana, ficou hospedado no colégio jesuíta Pio Latino-Americano, onde cursou humanidades ao mesmo tempo que estudava filosofia na Universidade Gregoriana.

Sebastião Leme celebrou sua primeira missa em 29 de outubro de 1904, na basílica das catacumbas de São Sebastião, em Roma. Retornou em seguida a São Paulo, onde foi segundo-coadjutor da paróquia de Santa Cecília, local esse que despertou sua preocupação para o trabalho de evangelização, pensando nisso, fundou a Gazeta do Povo, um jornal católico voltado para a defesa da religião e do clero.

Nomeado, em 1910, provigário-geral da diocese de São Paulo, o cônego Leme se tornou rapidamente a principal figura da Confederação Católica, o que levou o cardeal Arcoverde a convidá-lo para assumir o cargo de bispo auxiliar do Rio de Janeiro.

Ao assumir o bispado auxiliar, dom Leme enfatizou o desenvolvimento da instrução religiosa da elite, pretendendo assim sanar, na medida do possível, a ignorância religiosa, que considerava como a principal deficiência do catolicismo brasileiro.

Por indicação do cardeal Joaquim Arcoverde, dom Sebastião Leme foi nomeado pelo Vaticano em 26 de abril de 1916 para a arquidiocese de Olinda, vaga com a morte de dom Luís de Brito. Antes de assumir suas novas funções, ele elaborou sua Carta pastoral de inauguração, datada de 16 de junho, definindo sua linha de atuação.

O documento propunha a adoção de algumas medidas básicas, como a realização de obras de estímulo intelectual para os sacerdotes, o desenvolvimento da doutrinação nos centros urbanos e da catequese das populações rurais, a criação do ensino religioso facultativo e de escolas superiores francamente católicas.

Dom Sebastião Leme chegou à capital pernambucana em 15 de agosto de 1916, nos primeiros meses de sua administração, concentrou seus esforços na solução dos problemas financeiros da arquidiocese. Em termos pastorais, a principal preocupação de dom Sebastião Leme foi com a instrução religiosa, objeto de sua segunda carta à comunidade católica pernambucana (1917).

Em 24 de fevereiro de 1921, dom Sebastião Leme recebeu um cabograma do núncio apostólico, monsenhor Henrique Gasparri, comunicando-lhe que o papa Bento XV decidira nomeá-lo arcebispo coadjutor do Rio de Janeiro em virtude do agravamento do estado de saúde do cardeal Arcoverde.



# CARDEAL DOM SEBASTIÃO LEME

Dom Leme tomou posse em 5 de agosto de 1921, começando a empregar no Rio os mesmos processos de evangelização que aplicara em Pernambuco, seguindo a linha definida em sua carta pastoral de 1916.

Em 1922, apoiou a iniciativa de Jackson de Figueiredo que levou à criação do Centro Dom Vital, associação civil ligada à Igreja e voltada para o estudo da religião. Essa entidade se tornou o principal centro intelectual do catolicismo brasileiro até 1941, quando foi criada a Pontifícia Universidade Católica (PUC), também no Rio de Janeiro.

Em setembro de 1922, a arquidiocese do Rio de Janeiro patrocinou a realização do Congresso Eucarístico Nacional e, três meses depois, dom Leme fundou a Confederação Católica, para coordenar melhor a ação dos leigos e das associações católicas do Distrito Federal.

A partir de então, a Confederação Católica passou a apoiar todas as iniciativas de dom Leme, como as festividades realizadas em 1924 para comemorar os 50 anos da sagração sacerdotal de dom Arcoverde, a organização da Semana do Catecismo em 1925 e as campanhas pela construção da estátua do Cristo Redentor e de uma universidade católica.

Em abril de 1930, dom Arcoverde, primeiro cardeal da América Latina, faleceu, então, dom Leme foi elevado à condição de cardeal.

Depois da formação do Governo Provisório chefiado por Getúlio Vargas, dom Leme começou a preparar o movimento leigo para intervir como porta-voz da maioria católica na organização do novo regime político brasileiro.

Como parte de sua política de pressão sobre o Estado e cooperação com ele, a arquidiocese do Rio de Janeiro organizou demonstrações populares para comemorar a Semana de Nossa Senhora da Aparecida (24 a 30 de maio de 1931) e, depois, a inauguração do monumento do Cristo Redentor, realizada em 12 de outubro seguinte.

No primeiro semestre de 1935, ocorreu a regulamentação do ensino religioso, determinada pela Constituição de 1934, tornando obrigatório o

ensino da religião católica nas escolas municipais.

Com o fim da campanha pelo ensino religioso, dom Leme embarcou para o Vaticano, onde o cardeal brasileiro tratou da criação de uma universidade católica no Rio de Janeiro e da reunião do I Concílio Plenário.

Em suas viagens ao Vaticano, o cardeal Leme insistiu na criação de uma universidade católica no Brasil, segundo ele o melhor caminho para desenvolver a influência da doutrina da Igreja nos meios intelectuais.

Em fins de outubro de 1940, foi assinado o decreto federal que autorizava a abertura das faculdades de Direito e Filosofia, cujos cursos foram instalados oficialmente em março do ano seguinte e se tornaram o embrião da Pontifícia Universidade Católica (PUC), fundada no Rio de Janeiro.

Em agosto de 1942, com a declaração de guerra feita pelo Brasil aos países do Eixo, dom Sebastião Leme estabeleceu o plano geral da Circular coletiva do episcopado sobre esse assunto, em 17 de outubro de 1942, nas vésperas da publicação da circular, dom Sebastião Leme faleceu no Rio de Janeiro.

Monumento localizado na Praça da Independência.

FONTES: Alceu Amoroso Lima publicou O cardeal Leme; um depoimento (1943), e Laurita Pessoa Raja Gabaglia publicou O cardeal Leme (1882-1942) (1962).





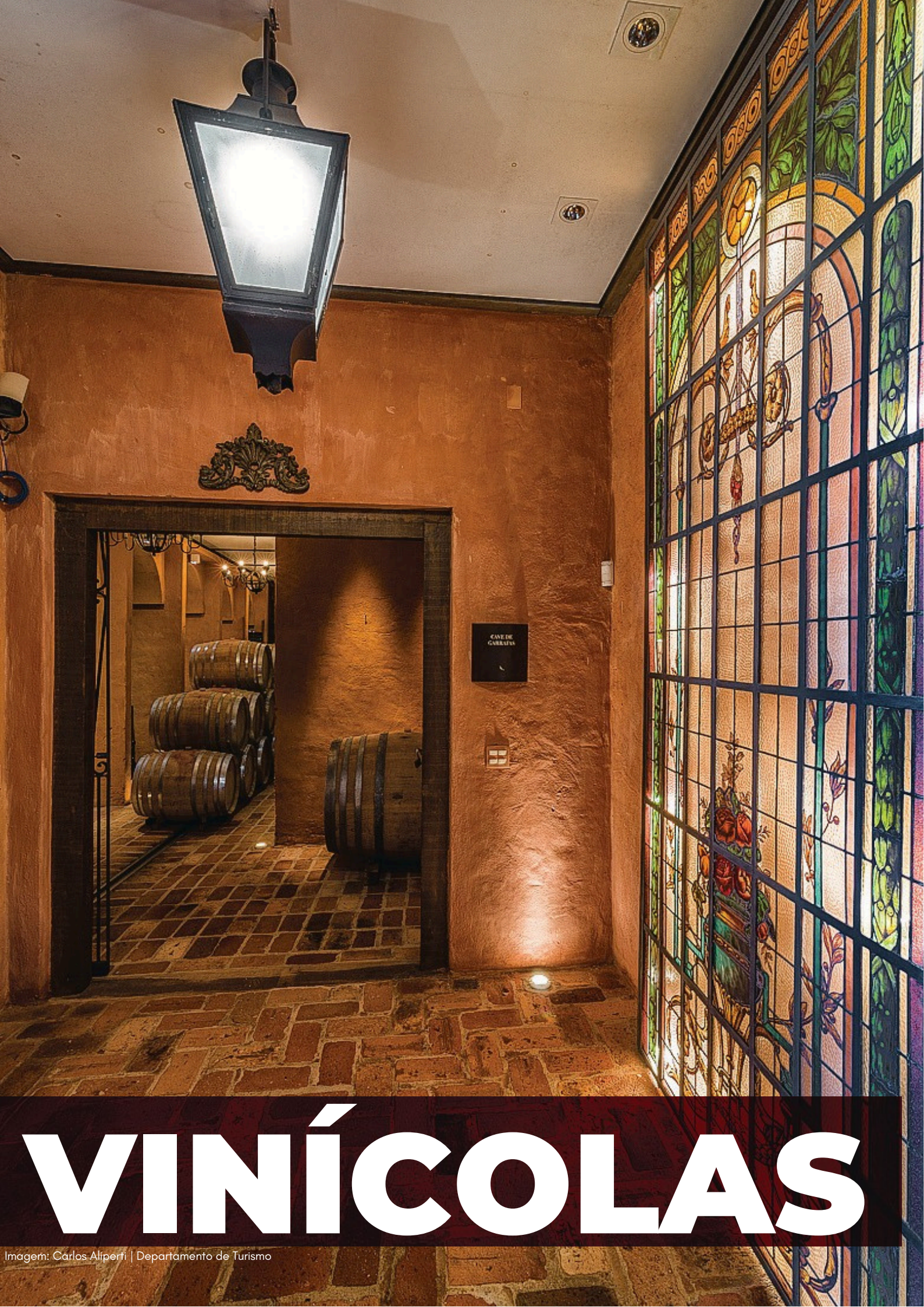

# VINÍCOLAS





Imagem: Carlos Aliperti

## VINÍCOLA GUASPARI

Há mais de 20 anos, a Vinícola Guaspari foi construída em uma antiga fazenda de café do século XIX. Hoje, é símbolo de pioneirismo no Brasil ao plantar cafezais e vinhedos em um único terroir, na região das terras altas de Espírito Santo do Pinhal. A vinícola cultiva a sua história em 50ha de uva, 21ha de café e 7,5ha de oliveira, a uma altitude de 800 a 1.300 metros, e busca refletir a identidade de seu terroir por meio do cuidado e respeito ao solo.

Telefone: (19) 3661-9191

Instagram: [@vinicolaguaspari](https://www.instagram.com/vinicolaguaspari)

Site: [vinicolaguaspari.com.br](http://vinicolaguaspari.com.br)

Funcionamento: Quinta a domingo 10:00 às 17:40

Visitas sob agendamento.

## VINÍCOLA FLORESTA SÃO PEDRO

A Vinícola Floresta surgiu em meados de 2010, como uma forma de explorar os potenciais do rico solo e também impulsionar as atividades da comunidade. Em 2014, a vinícola teve sua primeira safra engarrafada, ainda sem marca e embalagem foi compartilhada com conhecidos e conhecedores de vinho, que reconheceram as qualidades promissoras da bebida. A partir disso, o empreendimento foi formalizado e deu-se início à produção direcionada ao mercado.

Telefone: (19) 99751-6192

Site: [vinicolafloresta.com.br](http://vinicolafloresta.com.br)

Instagram: [@vinicola\\_floresta](https://www.instagram.com/vinicola_floresta)

Funcionamento: Sexta a domingo 10:00 às 17:00

Visitas sob agendamento.



## VINÍCOLA L'ORIGINE

O vinho da L'Origine é elaborado a partir de uma convergência de origens, pois a terra que o produziu é o ponto de partida de muitas histórias. Para as terras da vinícola L'Origine vieram os avós dos proprietários, imigrantes italianos, trazendo na bagagem a tradição das reuniões familiares, das portas sempre abertas e do vinho sempre à mesa. Foi na L'Origine que nasceu o primeiro vinhedo de uvas finas de Santo Antônio do Jardim, mostrando o potencial da produção de vinhos finos, e estimulando o surgimento das várias vinícolas que colocaram a região na rota de vinhos do Brasil.

Telefone: (19) 98979-7460

Instagram: [@vinicolalorigine](https://www.instagram.com/vinicolalorigine) | Visitas sob agendamento.

Funcionamento: Sábado e domingo 10:00 às 17:00





## VINÍCOLA MIRANTUS

A Mirantus é uma vinícola nada tradicional que acredita que experiências vão além de momentos. Na Mirantus, além da vista exuberante, degustações e picnics em alto astral, você pode ter a tua videira, cuidar dela, acompanhar o seu crescimento, realizar os manejos, colher os frutos da sua videira, participar do processo de vinificação e ter o seu vinho... a tua história dentro da garrafa!

Telefone: (19) 99788-7071

Instagram: [@vinicola\\_mirantus](https://www.instagram.com/vinicola_mirantus)

Funcionamento: Sexta a domingo 14:00 às 19:30

Visitas sob agendamento.

## VINÍCOLA VALE DOS VENTOS

Localizada na Estrada do Sertãozinho, em Espírito Santo do Pinhal - SP, a vinícola Vale dos Ventos é um empreendimento em construção.



### ⚠️ INAUGURAÇÃO EM BREVE!

- Telefone: (19) 98136-3999
- Instagram: [@vinicolavaledosventos](https://www.instagram.com/vinicolavaledosventos)



## VINÍCOLA TERRA DE ANTÔNIO

Aos pés da serra, onde a natureza exuberante se encontra com a felicidade. É nesse lugar mágico que surgiram os vinhos vinícola Terra de Antônio.

Telefone: (19) 3651-8200

Instagram: [@terradeantonio](https://www.instagram.com/terradeantonio)

Visitas sob agendamento.





## VINÍCOLA AMANA

A Amana é uma vinícola boutique fundada em 2017 com uma visão muito definida em não medir esforços para a produção de vinhos de altíssima qualidade. Está localizada nas encostas da Serra da Mantiqueira, em um terroir único, que reúne todas as características essenciais para a completa maturação dos frutos e a obtenção de vinhos excelentes e singulares.

Telefone: (19) 99842-3261

Instagram: [@vinicola\\_amana](https://www.instagram.com/avinicola_amana)

Funcionamento: Terça, Quarta e Quinta 10:00 às 17:00

Sexta e Sábado 10:00 às 20:00

Domingo 10:00 às 17:00

## VINÍCOLA TERRA NOSSA

A Vinícola Terra Nossa é uma Vinícola fundada por 5 amigos no ano de 2014.

Com uma produção de 20 mil garrafas de vinhos finos por ano, utilizando a técnica da dupla poda. Com as variedades Syrah, Cabernet Franc, Cabernet Sauvignon, Malbec, Chardonnay, Viognier e Marsanne.

Telefone: (19) 99272-6807

Instagram: [@vinicola\\_terranossa](https://www.instagram.com/avinicola_terranossa)

Funcionamento: Segunda a Sábado 08:00 às 12:00



## VINÍCOLA PIOLI

A Vinícola Pioli fundada em 2017, é fruto da paixão de uma família por vinhos. Desde sua primeira safra em 2019, a vinícola tem se dedicado à produção de vinhos de alta qualidade.

Com vinhedos em uma região privilegiada e técnicas avançadas de viticultura, a Vinícola Pioli garante a saúde e a qualidade de suas uvas. Na vinificação, a vinícola combina tradição e inovação para criar vinhos excepcionais.

Os vinhos da Vinícola Pioli refletem o terroir único da região e são conhecidos por sua elegância, complexidade e equilíbrio.

Telefone: (35) 98414-7226

Instagram: [@avinicolapioli](https://www.instagram.com/avinicolapioli)

Funcionamento: Segunda a Sábado 09:00 às 17:00

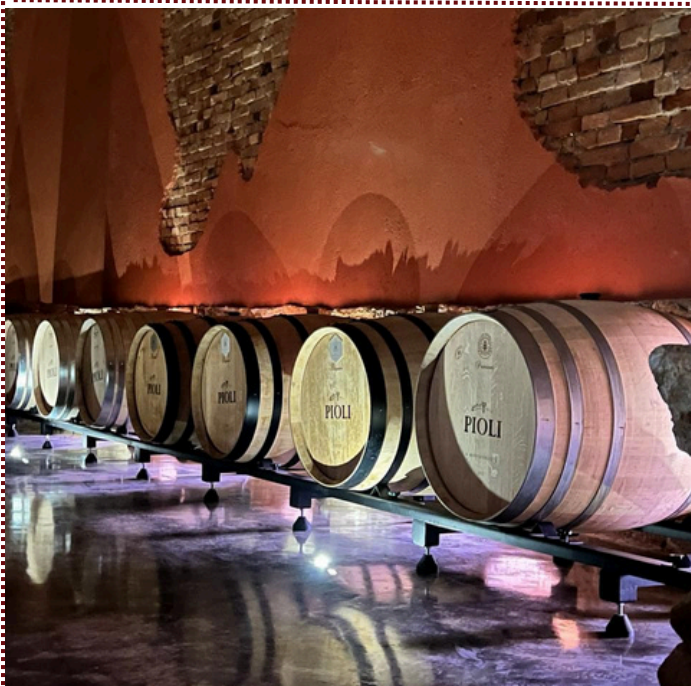





## VINÍCOLA E HOSPEDARIA BONVENTI

Somos a vinícola e Hospedaria Bonventi. Temos 5 suítes no estilo boutique, restaurante, wine bar, cafeteria, enoturismo e atividades ligadas ao café.

- Telefone: (11) 94045-2065
- E-mail: julianaf\_22@hotmail.com
- Instagram: @vinicolabonventi
- Seg a Sáb (9h - 23h)

## VINÍCOLA INNVERNIA

A InnVernia é muito mais do que uma vinícola. É uma experiência de sustentabilidade e inovação, com o objetivo de desenvolver potenciais uvas e suas qualidades, de maneira equilibrada, minimizando ao máximo, eventuais impactos ambientais, com técnicas inovadoras para a viticultura brasileira. É necessário agendamento.

- Telefone: (19) 99676-1443
- Instagram: @innvernica
- [Visitação apenas com agendamento.](#)







# ONDE COMER

EM ESPÍRITO SANTO DO PINHAL



## CAFETERIAS



### LORETTO

Servem cafés, bebidas preparadas com café, sucos, lanches, coalhadas, salgados, omeletes, saladas. Também realizam a degustação de azeites e doces, possuem um empório com os itens em destaque da região, incluindo vinhos, cafés, azeites entre outros.

Telefone: (19) 99345-5875

Instagram: @lorettocafe

Funcionamento: Segunda a domingo 09:00 às 19:00

Endereço: Praça João Pessoa, 92 - Centro

### SANTA MARIA COFFEE HOUSE

Cafeteira e wine bar, servem refeições como massas recheadas e todo tipo de sobremesas.

Telefone: (19) 99380-3542

Instagram: @santamariacoffeehouse

Funcionamento: Terça a domingo 10:00 às 22:00

Endereço: Pr. da Independência, 334 - Centro

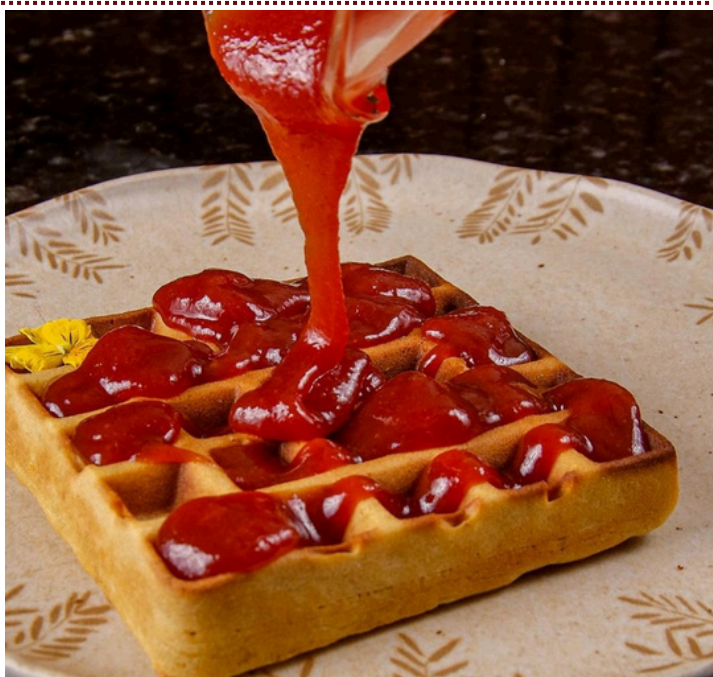

### CAKES DA ZU

A Cakes da Zu é uma confeitaria boutique localizada no centro da cidade. Oferecem bolos, tortas, doces gourmet e um delicioso café.

Telefone: (21) 98776-8767

Instagram: @cakesdazu

Funcionamento: Segunda a domingo 09:00 às 18:00

Endereço: R. Sen. Saraíva, 40 - Centro





## CAFETERIAS



### SWEET CAFÉ

Na terra do café, há 16 anos, sobremesas exclusivas premiadas, cafés especiais e produtos locais.

Telefone: (19) 3651-2707

Instagram: [@sweetcafepinhal](https://www.instagram.com/sweetcafepinhal)

Funcionamento: Segunda a sábado 09:00 às 18:00

Endereço: R. João Vicente, 109 - Centro

### INVERNO D'ITÁLIA COFFEE

Inverno D'Itália é uma rede de cafeterias pinhalense, focada nos cafés especiais de Espírito Santo do Pinhal. Servindo deliciosos doces e salgados produzidos em confeitaria própria.

Telefone: (19) 99387-9761

Instagram: [@invernoditaliaoficial](https://www.instagram.com/invernoditaliaoficial)

Funcionamento: Segunda a domingo 07:30 às 19:30

Endereço: R. Praça Rio Branco, 76 - Centro





## RESTAURANTES



### ARMAZÉM 40

O Armazém 40 é um tradicional casarão dos anos 1900 localizado no centro da cidade. A arquitetura foi preservada e o interior foi pensado para ser aconchegante e interativo. De segunda à sábado o restaurante abre para o almoço e de quinta à sábado abre para o jantar. Porções de botequim e pratos de bistrô sempre acompanhados dos vinhos da cidade ou um gelado chopp Brahma.

Telefone: (19) 99920-3525

Instagram: @armazem40\_

Funcionamento: Segunda a sábado 11:00 às 23:30

Endereço: Praça João Pessoa, 40 - Centro

### CALABRONE

Aberto no jantar de quarta à sábado e aos domingos aberto no almoço, servindo carnes, massas, panquecas, pizzas, porções e muito mais!

Telefone: (19) 994587183

Instagram: @calabronepinhal

Funcionamento: Quarta a domingo 18:00 às 23:00

Endereço: R. Tiradentes, 338 - Centro



### DON LEONE PIZZARIA E RESTAURANTE

Um ambiente agradável, muito tranquilo. São 29 anos mantendo a tradição e a qualidade dos mais de 75 tipos de pizza, além de pratos à la carte, como, peixes, saladas, risotos e massas.

Telefone: (19) 3651-3605

Instagram: @donleonepinhal

Funcionamento: Segunda, quarta a domingo  
18:00 às 00:00

Endereço: R. Pres. Álvares Florence, 144 - Centro





## RESTAURANTES



### PIZZARIA FRATELLO

Desde 1997 atendimento eficiente e simpático. Bar e pizzeria de funcionamento noturno, música ao vivo às sextas-feiras. Pratos servidos à la carte também. Muita alegria destaca e diferencia a Pizzaria Fratello.

Telefone: (19) 3651-3666

Instagram: @pizzaria.fratello

Funcionamento: Terça a domingo 18:00 às 00:00

Endereço: R. Dr. Pascoal Brando, 15  
Jardim das Rosas

### RESTAURANTE CELEIRO

O Celeiro está localizado na zona rural de Pinhal, há apenas 1 km da cidade. O tradicional almoço de domingo com um toque de comida mineira (já que estamos com um pezinho em minas gerais). Além do fogão à lenha, o restaurante possui um quiosque de massas, mesa de saladas e frios, não podendo deixar de mencionar a mesa de doces caseiros.

Telefone: (19) 99641-7089

Instagram: @celeiopinhall

Funcionamento: Domingo 11:00 às 16:00

Endereço: Estrada Pinhal A. Albertina, KM1, S/N - Areião



### RESTAURANTE PINHAL

Oferecem a você e sua família a melhor comida mineira na CIDADE DE ESPÍRITO SANTO DO PINHAL, em um espaço tranquilo, ambiente familiar e área kids. Oferecem almoço Self-service ou prato feito, também entregam no conforto da sua casa.

Telefone: (19) 97171-3666

Instagram: @restaurantepinhall

Funcionamento: Todos os dias 11:00 às 14:30

Endereço: R. XV de Novembro, 170 - Centro



## RESTAURANTES



### RIZZ RESTAURANTE

O Rizz é um restaurante com 12 anos de história e conta com o melhor da culinária contemporânea, em um ambiente super aconchegante! Com um cardápio super completo, as especialidade são risotos e massas, harmonizando com bons vinhos!

Telefone: (19) 3661-5503

Instagram: @rizzrestaurante

Funcionamento: Todos os dias 11:00 às 22:30

Endereço: R. Mal. Deodoro da Fonseca, 16  
Largo São João

### RESTAURANTE RANCHO CAMARGO

O restaurante oferece serviços de bar, eventos e lazer, está localizado em uma propriedade rural de fácil acesso e de ótima localização, lugar belíssimo, aconchegante e com uma bela vista.

Telefone: (19) 99823-5685

Instagram: @ranchocamargopinhall

Funcionamento: Sábado e domingo 11:00 às 20:00

Endereço: Vicinal Prefeito Dr. Agenor Mondadori



### DIVINO SABOR DA ROÇA

Restaurante rural com comidas caseiras caipiras, valorizando a culinária regional, o ambiente possui decoração rústica.

Telefone: (19) 99513-3214

Instagram: @divinosabordaroca

Funcionamento: Domingo 11:30 às 15:00

Endereço: Estrada de Terra do Funil



## RESTAURANTES



CAVE BARTHÔ

### CAVE BARTHÔ - WINE BAR

Wine Bar inaugurado em frente a recepção da Pousada Família Barthô servindo deliciosos pratos que harmonizam com mais de 70 rótulos de vinhos de inverno da Cave Barthô. Funciona também para jantar na sexta-feira e no sábado das 17 às 21 horas.

Telefone: (19) 3651-3387

Instagram: [@cavebartho](https://www.instagram.com/cavebartho)

Funcionamento: Sexta e sábado 17:00 às 22:00

Endereço: Estrada Vicinal Alberto Bartholomei, km 3,5

### W BASSI RESTAURANTE

Self-service por quilo. O mais completo da Região. Marmitas, Pratos à La Carte e muito mais. Mais de 100 anos de Tradição. Aos sábados: Comida Japonesa, Risotos, Massas e um Cardápio Completo.

Telefone: (19) 3651-1871

Instagram: [@wbassirestaurante](https://www.instagram.com/wbassirestaurante)

Funcionamento: Segunda a Sábado 11:00 às 14:00

Endereço: Avenida Oliveira Mota, 39 - Centro



### RESTAURANTE VÔ ZECA



Pratos À La Carte, Pratos Executivos, Porções, Bebidas e Chopp.

Telefone: (19) 99238-9618

Instagram: [@vozecarestaurante](https://www.instagram.com/vozecarestaurante)

Funcionamento: Todos os dias 17:00 às 02:00

Endereço: R: Coronel Joaquim Leite, 375 - Centro



## RESTAURANTES



### OPÇÃO TRATTORIA

A Trattoria Opção apresenta uma rica e variada cozinha. Ingredientes nobres de toda a região se combinam para servir a especialidade da casa: Gastronomia de alto nível preparada com paixão.

Telefone: (19) 3661 4646

Instagram: [@opcaotrattoria](https://www.instagram.com/opcaotrattoria)

Funcionamento:

Jantar – Terça a Sábado das 18:00 às 22:30

Almoço – Sábados e Domingos das 12:00 às 15:00

Endereço: Rua Abelardo César, 152 Centro

### CASA DO IPÊ COZINHA

Localizado em uma chácara dentro da cidade que abriga o segundo vinhedo mais antigo de Pinhal.

Restaurante que oferece charme bucólico com muito verde e luz natural. A proposta gastronômica valoriza a comida caseira e artesanal.

Destaca-se pela charcutaria própria e ter também uma padaria especializada em pães de fermentação natural e boulangerie.

Os produtos frescos e incríveis transformam cada refeição em uma experiência autêntica e deliciosa.

Tem opções desde o café da manhã até o jantar.

Telefone: (19) 98999-7337

Instagram: [@casadoipecozinha](https://www.instagram.com/casadoipecozinha)

Funcionamento: Sexta 16:00 às 22:00

Sábados 08:00 às 22:00

Endereço: R. Jacob Worms, 360 – Vila de Fátima



### FORNO SANTO PIZZARIA

Visite a Forno Santo Pizzaria para uma experiência única da autêntica PIZZA ROMANA!

Saboreie a “crocância” da massa fina e leve, com sabores ricos e suculentos, de um dos pratos mais clássicos da culinária italiana.

Telefone: (19) 99524-9090

Instagram: [@pizzariafornosanto](https://www.instagram.com/pizzariafornosanto)

Funcionamento: Quinta, Sexta, Sábado e Domingo

Das 18:00 às 00:00

Endereço: R. Tiradentes, 271 – Centro





## RESTAURANTES



### RANCHO CHURRASCADA

Um Rancho cheio de experiências com café e vinho, além de gastronomia e hospedagem.

Telefone: (11) 97220-4444

Instagram: [@rancho.churrascada](https://www.instagram.com/rancho.churrascada)

Funcionamento: Quinta, Sexta, Sábado e Domingo  
Das 12:30 às 22:30

Endereço: Vicinal Olavo de Almeida Km 7,  
Estrada de terra s/n.

### TOCA DO KAYNÃ

A Toca do Kaynã é um espaço para experiências sensoriais e gastronômicas dentro de uma pequena e sustentável Fazenda familiar, onde são produzidos cafés especiais, fubá de moinho de pedra e mel com a marca Kaynã. Estes produtos e outros de parceiros locais formam o cardápio da Toca, que tem ótimas opções para o café da manhã, almoço e também happy hour com cervejas artesanais.

Na Fazenda também existem algumas opções de passeios, como o Tour dos Cafés Especiais e o Tour do Fubá que ocorrem aos finais de semana. Os visitantes também podem fazer um "cafuné nas ovelhinhas" e conhecer o interior da capelinha de Santo Antônio, de 1950.

Telefone: (19) 99994-1407

Instagram: [@tocadokayna](https://www.instagram.com/tocadokayna)

Funcionamento: De Terça-feira à Domingo

Das 09:00 às 18:00

Endereço: FAZENDA RETIRO SANTO ANTONIO, SP-346, km.209

Bairro: Frutal - Santo Antônio do Jardim - SP



### CASA DO SUCO & PANQUECARIA

A Casa do Suco & Panquecaria está em funcionamento há mais de 24 anos em Espírito Santo do Pinhal, com saborosos pratos.

Mais de 230 tipos de panquecas, caldos, massas, porções e sucos variados.

Ambiente agradável e familiar!

Telefone: (19) 3651-3212

Instagram: [@casadosuco.panquecaria](https://www.instagram.com/casadosuco.panquecaria)

Funcionamento: Quinta, Sexta, Sábado e Domingo  
Das 17:30 às 00:30

Endereço: R. Tiradentes, 295 - Centro





## RESTAURANTES



### MEGA VINO WINE STORE

Espírito Santo do Pinhal e região conta agora com algo a mais aos amantes e apreciadores da Enologia! Mais que oferecer vinhos de qualidade e de renomada categoria nacional e internacional, na Mega Vino Wine Store você tem o prazer do encontro ou do reencontro com o mundo dos vinhos. Um aconchegante e apaixonante espaço onde o real desejo dos enólogos pode ser realizado plenamente. Um espaço perfeito para desfrutar do prazer de um bom vinho. Acolher o desejo, o prazer e o encontro, saboreando vinhos e pratos harmonizados, será a maior satisfação em recebê-lo!

Telefone: (19) 99951-3165

Funcionamento: Terça a Domingo 13:00às 19:00

Endereço: Praça da Bandeira, 146 - Centro

Instagram: [@megavinopinhal](#)

### FAMIGLIA MANGILLI PIZZARIA

Na Famiglia Mangilli Pizzeria você encontra pizzas com ingredientes de qualidade, com uma massa leve e de longa fermentação, assada no forno a lenha.

Além de um espaço aconchegante, em uma varanda super charmosa.

Telefone: (19) 99746-1323

Funcionamento: Terça a Domingo

Das 18:30 às 23:30

Endereço: R. Lindolfo de Souza Leite, 15 - Jardim Universitário

Instagram: [@famigliamangillipizzaria](#)





## OUTROS



### BAR DO NEGO

Bar ao ar Livre. O melhor Chopp da região.

Telefone: (19) 3661-3734

Instagram: [@bardonegopinhal](https://www.instagram.com/bardonegopinhal)

Funcionamento: Terça a domingo 15:00 às 21:00

Endereço: Av. dos Trabalhadores, 45

Jardim das Rosas



### DOUG'S BURGUR

Hamburgueria Artesanal, hambúrguer grelhado na parrilha unindo sabor e qualidade, lugar moderno e aconchegante. Uma experiência totalmente diferente!!!

Telefone: (19)998595965

Instagram: [@dougsdeliveryburger](https://www.instagram.com/dougsdeliveryburger)

Funcionamento: Todos os dias 18:00 às 23:00

Endereço: R. Marquês do Herval, 600- Centro

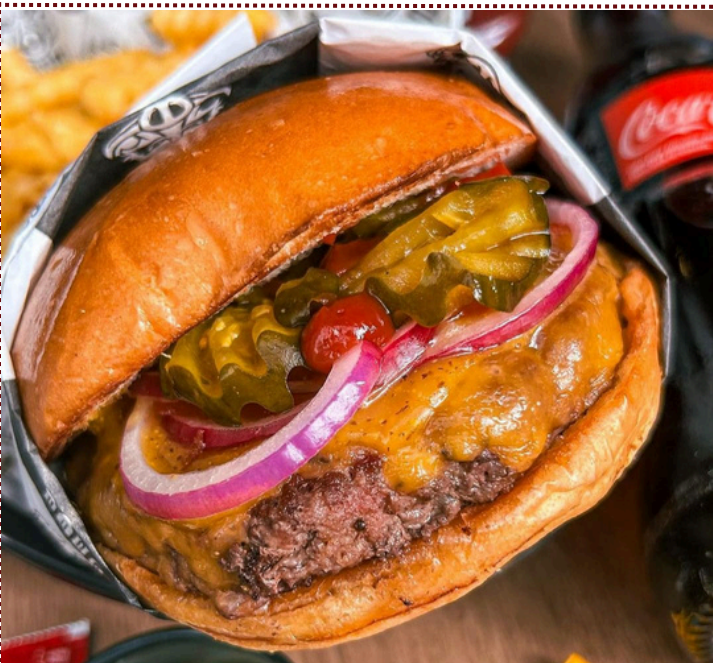



## OUTROS



### EMPÓRIO RURAL PAGANINI & PALERMO

Paganini & palermo é um empório rural localizado em meio a natureza, proporcionando contato com plantas e animais, além de um maravilhoso café colonial servido das 09:00 às 17:00 horas todos sábados, domingos e feriados. O café colonial é servido em uma casa cinquentenária, resgatando as comidas da nona, instigando além do paladar a memórias afetivas.

Telefone: (19) 99355-6666

Instagram: @paganinipalermo

Funcionamento: Sábado e domingo 09:00 às 17:00

Endereço: Vicinal prefeito, Dr. Agenor Mondadori, km 3 - Santa Luzia

### TERRA DE KURÍ

Produtores de cafés especiais e mel. A experiência turística é voltada para o sensorial. A visita explora os sentidos, em especial o olfato e o paladar. Falam sobre cafés, meles, hidromel e degustam diferentes tipos de cafés extraídos em métodos diferentes harmonizados. E ainda, jantares harmonizados com os vinhos de colheita de inverno da região. As visitas ocorrem aos finais de semana e feriados. Contam com confortáveis Bangalôs com uma vista deslumbrante, cercados pelos cafezais e por uma linda mata atlântica, tudo arquitetado para que você tenha momentos de prazer e conforto. É necessário agendamento prévio.

Telefone: (19) 99913-0112

Instagram: @terradekuri



### PADARIA E CONFEITARIA SÃO JOÃO

Há mais de 28 anos, comprometida com a qualidade em seus produtos e o bom atendimento ao cliente, a Padaria e Confeitaria São João oferece a você produtos fresquinhos, saborosos e de qualidade, seja para um cafezinho, um lanche com a família, ou um evento. Localizada na Rua Coronel Joaquim Leite, 151, no Largo São João, tradicional bairro da cidade. Abertos das 06:00 às 19:00 de Segunda a Sábado, e das 06:00 às 12:00 Domingos e Feriados.

Telefone: (19) 3651-3057

Instagram: @padariasaojoao.pinhall

Funcionamento: Todos os dias 06:00 às 19:00

Endereço: R. Cel. Joaquim Leite, 151 - Largo São João





## OUTROS



### PIZZARIA LUNA

A Pizzaria Luna é uma empresa fundada em 1998, pelo Sr João Dias, na cidade de São Paulo – SP, atualmente encontra-se 5 filiais e dentre elas está A Pizzaria Luna Pinhal, que há 5 anos tem o prazer de fazer parte da história de Espírito Santo do Pinhal – SP.

Telefone: (19) 3651-3218

Instagram: @pizzarialunapinhal

Funcionamento: Terça a domingo 18:15 às 23:00

Endereço: R. Artur Vergueiro, 142 – Centro

### TONHECAS FOOD TRUCK

Tonhecas tem mais de 50 anos de tradição com o lombinho mais famoso de Pinhal e região. Atendendo por anos várias gerações.

Telefone: (19) 99100-9748

Instagram: @tonhecasfoodtruck

Funcionamento: Quarta a domingo 18:30 às 03:00

Endereço: Av. Washington Luís – Jardim das Rosas

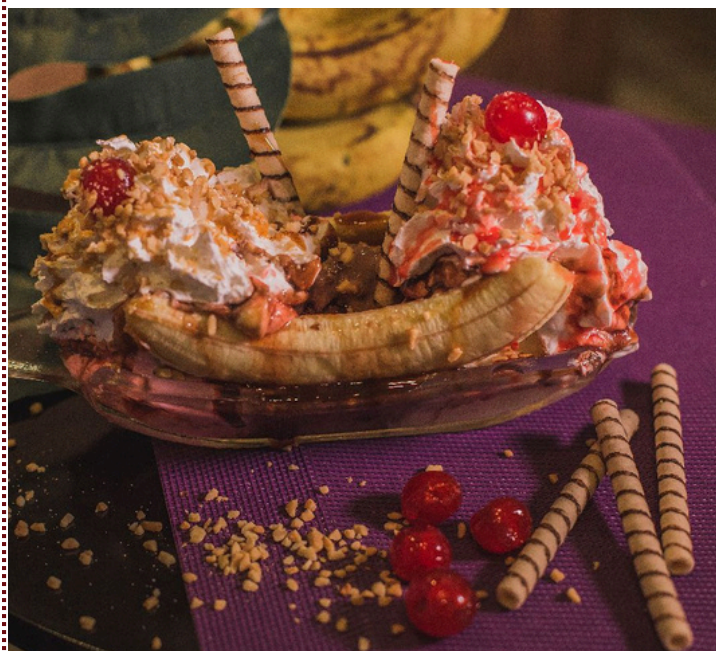

### SORVETERIA FIORELLA

Mais de 30 anos de tradição em Pinhal. Localizada no centro da cidade, com sorvetes artesanais e premiados. Além do mais completo self-service da cidade.

Telefone: (19) 3651-2232

Instagram: @sorveteriafiorella

Funcionamento: Terça a domingo 12:00 às 21:00

Endereço: Rua Senador Saraiva, 390 – Centro



## OUTROS



### POSTO DO CHOPP

No Posto do Chopp você encontra um ambiente agradável, e familiar com porções, lanches, drinks e muito chopp!

Telefone: (19) 99152-1601

Instagram: [postodochopp.pinhall](https://www.instagram.com/postodochopp.pinhall)

Funcionamento: Terça a domingo 18:00 às 00:00

Endereço: Praça 13 de Maio, 252  
Centro

### DELÍCIAS DO BAÚ

Deliciosos pastéis de massa caseira, com uma grande variedade de recheios doces e salgados.

Telefone: (19) 98224-7385

Instagram: [@delicias\\_do\\_bau](https://www.instagram.com/delicias_do_bau)

Funcionamento: Quinta a domingo 18:30 às 23:00

Endereço: Rua Presidente Castelo Branco, 125  
Jardim Santana



### SR. TUBIA'S

Buteco raiz com cerveja gelada e a melhor culinária de buteco da região, contando no cardápio com os variados tipos de porções, sendo elas, tilápia, frango cremoso, frango a passarinho, batata simples, batata cheddar e bacon entre outras. Tendo também música ambiente e shows ao vivo.

Telefone: (19) 99243-9030

Instagram: [@srtubias](https://www.instagram.com/srtubias)

Funcionamento: Terça a domingo 15:00 às 00:00

Endereço: Rua XV de Novembro, 257 - Centro





## OUTROS



### TÁ NA CHAPA DO BAIANO

Hamburgueria e Tapiocaria. Hambúrguer artesanal, tapioca típica da Bahia. Ingredientes de qualidade.

Telefone: (19) 99959-5565

Instagram: @tanachapadobaiano

Funcionamento: Terça a domingo 11:00 às 00:00

Endereço: Praça Treze de Maio, 54 - Centro

### DI MILHO ESPECIALIDADES

Localizada na Praça da Independência desde 2006 a Di Milho atua no segmento de água de côco e produtos derivados do milho verde, tornou-se um ponto de encontro, de novas amizades, de rodas de conversa enquanto se saboreia o milho. Agora também na rua Vereador Rosas, nº 36, está localizado o empório Di Milho com muitas opções em produtos regionais, artesanatos além de curau, bolo, pamonhas, milho cozido e muito mais.

Telefone: (19) 98140-7790

Instagram: @dimilhoespecialidades

Funcionamento: Terça a Sábado 09:00 às 21:00 e aos Domingos das 09:00 às 15:00



### LA PASTA BIANCHI

Food trailer de massa artesanal e empadas.

Telefone: (19) 99563-0261

Instagram: @lapastabianchi

Funcionamento: Sexta a domingo 11:00 às 22:00

Endereço: R. Artur Vergueiro  
Vila São Pantaleão



## OUTROS



### EMPÓRIO 1849

O mais novo empório pinhalense leva no nome o ano da fundação de Espírito Santo do Pinhal "Empório 1849".

Com produtos selecionados e com os sabores regionais da Serra da Mantiqueira, o Empório 1849 veio para trazer novas experiências para os amantes da boa gastronomia.

Telefone: (19) 97114-1516

Instagram: [@emporio\\_1849](#)

Funcionamento: Segunda, Quarta, Quinta, Sexta, Sábado e Domingo

Das 10:00 às 18:30

Endereço: Rua Emerenciana Leite, 154 - Centro

### EMPÓRIO MARIA ROSA

Os melhores produtos gastronômicos de Pinhal e Região. Vinhos e cafés premiados. Queijos. Doces. Azeites. Embutidos. Patês. Massas. Congelados. Saudáveis.

Telefone: (19) 98994-4214

Instagram: [@emporio.mariarosa](#)

Funcionamento: Terça a domingo 10:00 às 19:00

Endereço: Rua Senador Saraiva, 40 - Centro



### EMPÓRIO TEXAS

O empório conta com produtos artesanais do sul de minas e do município de Pinhal, possuem: pimentas, chás chocolates artesanais, doces de compotas, geleias, queijos, vinhos, cachaça, grãos, salames, farofas, biscoitos, cafés entre outros.

Telefone: (19) 98352-9623

Instagram: [@texas drinks and sweet](#)

Funcionamento: Terça a domingo 11:00 às 22:00

Endereço: Rua 15 de novembro, 315 - Centro







# HOTÉIS E POUSADAS



## HOSPEDAGEM URBANA



### HOTEL SANTOS

O Hotel Santos fica localizado na Praça Mota Sobrinho, no centro da cidade, o hotel mais próximo a rodoviária municipal com um ótimo custo-benefício.

Telefone: (19) 3651 3297

Instagram: [@hotel.santos](#)

### HOTEL VILLA DO POETA

A conciliação entre um Hotel de Charme e um Centro Cultural foi a motivação para criar o espaço, o hotel está situado em região privilegiada no centro da cidade, o que viabiliza ao hóspede desfrutar de todas as comodidades da hotelaria moderna, aliadas ao charme da poesia.

Telefone: (19) 3651-3120

Instagram: [@villadopoeta](#)

Site: [villadopoeta.com.br](#)

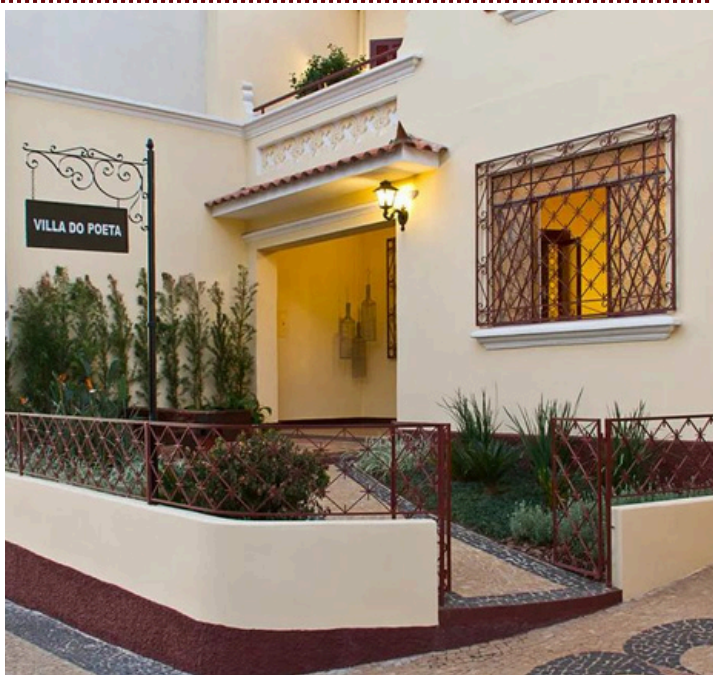

### PINHAL PALACE HOTEL

O Pinhal Palace Hotel é a melhor opção em hospedagem para quem passa por aqui a trabalho, a passeio ou simplesmente à procura de um lugar perfeito para descansar e relaxar! Além de estrutura completa e muito conforto nas instalações, você vai se encantar com nossa hospitalidade, comodidades, localização e atendimento. Venha conhecer!

Telefone: (19) 3651 2341

Instagram: [@pinhalpalacehotel](#)

Site: [pinhalpalacehotel.com.br](#)





## HOSPEDAGEM URBANA



### POUSADA SERRA NASCENTE DO SOL

A Pousada está em região tranquila da cidade mas com fácil acesso ao centro e diversos pontos turísticos. Piscina, academia, parte dos apartamentos com varanda e vista para as Serras que rodeiam a cidade e uma sala de estar muito aconchegante são alguns dos espaços disponíveis para os hóspedes. O café da manhã é um capítulo a parte: estilo artesanal é preparado com muito carinho para deixar um sabor de quero mais.

Telefone: (19) 3651-1805

Instagram: @serranascentedossol\_oficial

### POUSADA VILA ALTO DOS PINHAIS

A Pousada Vila Alto dos Pinhais tem um espaço amplo e aconchegante, pensado nos mínimos detalhes para que sua experiência seja a mais prazerosa possível. Para quem procura requinte e conforto com um atendimento diferenciado. Possui uma vista privilegiada da cidade com um pôr do sol de tirar o fôlego!

Telefone: (19)3651-6670

Instagram: @vilaaltodospinhais

Site: [vilaaltodospinhais.com.br](http://vilaaltodospinhais.com.br)





## HOSPEDAGEM RURAL



### HOSPEDARIA CASA DA PEDRA

Um lugar único, onde o cuidado com os hóspedes é uma arte. A atmosfera mágica da Hospedaria Casa da Pedra remete às coisas boas, os pensamentos voam como pássaros e, do alto da pedra, enxerga-se vales até onde a vista alcança. Perto das grandes cidades e distante o suficiente para estar junto do sossego que você merece, esse lugar de magia conduz ao relaxamento e à meditação.

Telefone: (19) 99216-1363

Instagram: @hospedariacasadapedra

Site: [hospedariacasadapedra.com.br](http://hospedariacasadapedra.com.br)

### POUSADA FAMILIA BARTHÔ

A Pousada Familia Barthô está dentro de uma fazenda centenária de café e agora também produz seu próprio vinho de vinhedo de uvas Syrah. As diárias são com pensão completa: Café da manhã, almoço, cafezinho com bolo à tarde e jantar. Visitas guiadas pelos descendentes do fundador da cidade (sétima geração) em que contam a história da fazenda exclusivamente para os hóspedes sem custo.

Telefone: (19) 3651-3387

Instagram: @pousadafamigliabartho

Site: [pousadafamigliabartho.com](http://pousadafamigliabartho.com)



### POUSADA DO VINHEDO

A Pousada do Vinhedo, em Espírito Santo do Pinhal, é uma aconchegante pousada de charme, cercada de verde por todos os lados, situada dentro de um pequeno vinhedo urbano, onde se produz uvas syrah de excelente qualidade. O lugar ideal para curtir momentos inesquecíveis e surpreendentes.

Telefone: (19) 99727-2919

Instagram: @pousadadovinhedo

Site: [pousadadovinhedopinhal.com.br](http://pousadadovinhedopinhal.com.br)





# HOSPEDAGEM RURAL

## POUSADA BELA VISTA



A Pousada Bela Vista é um destino perfeito para aqueles que buscam uma escapada tranquila e autêntica, onde podem se reconectar com a natureza, desfrutar da hospitalidade calorosa e criar lembranças duradouras.

Localizada em uma área rural, porém dentro da cidade, a pousada oferece a oportunidade de escapar da agitação da vida urbana e se reconectar com a serenidade do campo.

Com acomodações aconchegantes que combinam o charme rústico com o conforto moderno, os hóspedes podem desfrutar de quartos espaçosos e bem equipados. As vistas deslumbrantes dos campos verdes, das montanhas distantes ou dos riachos serenos podem ser apreciadas de muitos dos quartos e áreas comuns da pousada. Oferecendo também amplo espaço para a sua festa, casamento e eventos.

Telefone: (19) 99351-6323

Instagram: [@epbelavistapinhhal](https://www.instagram.com/epbelavistapinhhal)







**AGÊNCIAS DE**  
**RECEPTIVOS**





## AGÊNCIA TAPUATÓ

Agência de Viagens e Turismo em Espírito Santo do Pinhal, especializada em roteiros exclusivos para passageiros do turismo emissivo. Atende também os clientes que desejam conhecer Espírito Santo do Pinhal no receptivo com roteiros exclusivos e organizados conforme os desejos dos passageiros. Oferecer reserva de hospedagem, além de passeios e traslados privativos em carro 4x4 aos principais pontos turísticos da cidade e região.

Funcionamento: Segunda a sexta 09:30 às 17:30

Telefone: (19) 3651-8173

Instagram: [@tapuato4x4](https://www.instagram.com/tapuato4x4)

Site: [tapuato.com.br](http://tapuato.com.br)

## AGÊNCIA PÉ DE SERRA

A agência Pé de Serra tem como missão, ofertar uma nova forma, de fazer turismo e encantar o turista, através do turismo de experiência, onde ele, seja o personagem de sua própria viagem, por meio de vivências exclusivas e memoráveis. Nosso diferencial é a criação e elaboração de roteiros que privilegiem o sentir, viver e emocionar-se através de experiências autênticas, seja aprendendo algo novo, vivendo algo inusitado, saboreando os prazeres da mesa ou ainda se hospedando em uma localidade, onde terá a oportunidade em vivenciar seus costumes e a cultura local.

Telefone: (19) 99293-4414

Instagram: [@pedeserrapinhhal](https://www.instagram.com/pedeserrapinhhal)

Site: [pedeserrapinhhal.com.br](http://pedeserrapinhhal.com.br)

Funcionamento: Todos os dias 10:00 às 18:00

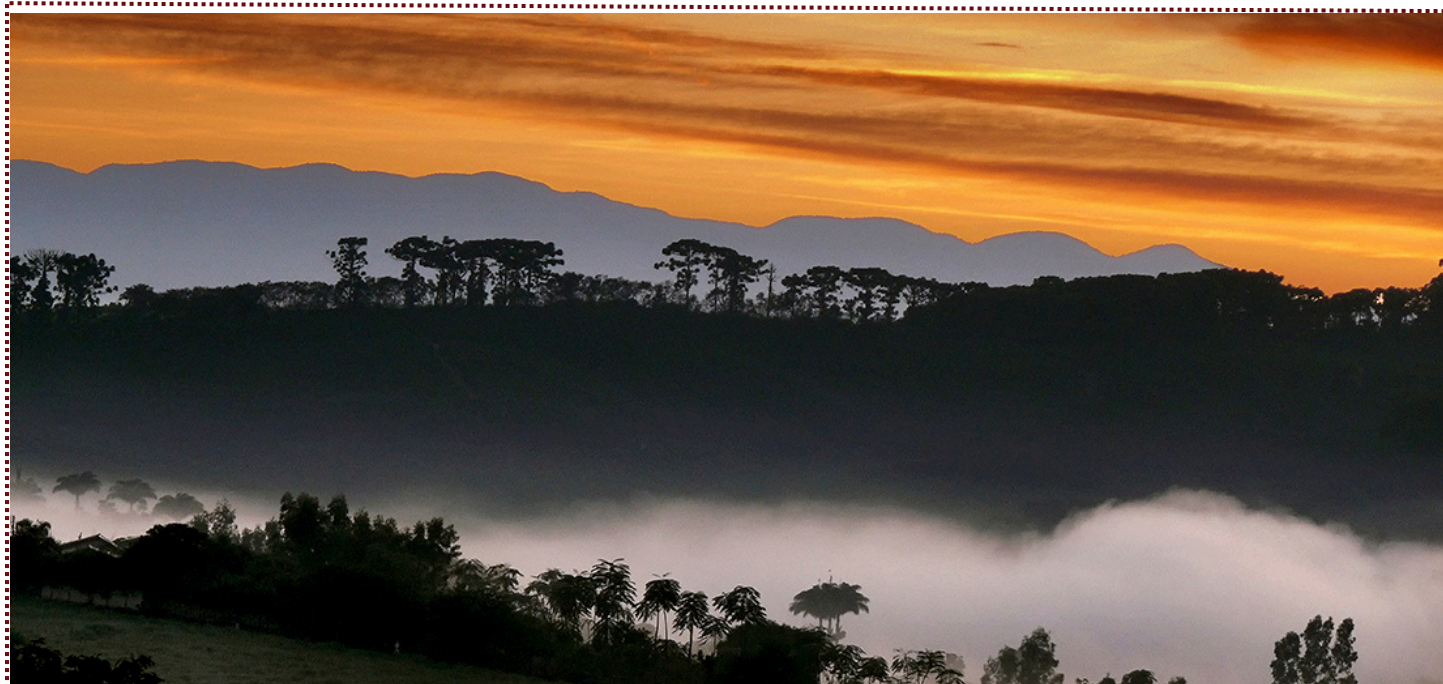





# **GUIAS DE TURISMO**





## TURISTANDO COM FRED

Frederico, como Guia de Turismo atuante em Espírito Santo do Pinhal, apresenta seus serviços, através de um Turismo de Experiência, onde, o turista pode vivenciar o Enoturismo, o Agronegócio do Turismo Cafeeiro e o Turismo Cultural.

Funcionamento: Segunda a Domingo  
07:30 às 21:00

Telefone: (19) 99584-3662

Instagram: [@turistandocomfred](https://www.instagram.com/turistandocomfred)







# **TURISMO DE AVENTURA E ECOTURISMO**





## PINHAL MTB BIKE TOUR

Proporcionar o lazer e entretenimento das fazendas de cafés e uvas através da bike.

Funcionamento: Quinta a domingo 12:00 às 14:00

Telefone: (19) 99155-9047

Instagram: @pinhalmtb

## ADVENTOUR

Passeios com um Jeep Willys, visitando tudo que Espírito Santo do Pinhal oferece: belas montanhas, vinícolas, fazendas de café, um convite a desbravar estradas, montanhas e paisagens. Um grande diferencial e referência em passeios turísticos por Espírito Santo do Pinhal.

Telefone: (19) 99105-6637

Instagram: @adventour\_pinhal



## ECOTURISMO.TRILHA. EQUIPAMENTOS

Prestação de serviços de elaboração de Trilhas Ambientais conforme Manual de Sinalização de Trilhas e Manual de Estruturação (MMA e ICMBIO 2019) e Promoção Turística das Trilhas de Longo Curso (MTUR, 2022).

Telefone: (19) 98170-8378

Instagram: @ecoturismo.trilha.equipamentos





# ESPAÇOS CULTURAIS



## CIA DA HEBE

O Casarão 175 localizado à Rua Capitão João Batista Mendes Silva, foi construído em 1903, seu uso original é residencial, abrigou no início dos 1900 setores do Município, o Primeiro Cartório da Comarca e o escritório de advocacia do Dr. Carolino Sucupira Mendes Silva. O casarão pertence a família Sucupira Silva desde o ano de 1916, foi adquirido por João Batista Mendes Silva casado com Maria de Araripe Sucupira, e ali moraram seus três filhos, José, Carolino e Ana.

O processo de renovação e modernização, segundo a arquiteta Camila Corsi, por qual passou a cidade de Espírito Santo do Pinhal no final do século XIX, especialmente após a instalação do ramal ferroviário, determinou alterações profundas nas residências urbanas e, conseqüentemente, na maneira de morar. É o caso desse casarão que pertence a esse o grupo de residências urbanas construídas entre as últimas décadas do século XIX e as primeiras décadas do século XX.

Período denominado de Eclético, predomina em sua ornamentação características classicizantes, com volumetria compacta, simetria na fachada principal, modenatura com proporções rígidas e ritmada, porão alto, janelas voltadas para a rua. Internamente a casa possui pinturas parietais e assoalho de madeira, construção em tijolos, à época uma nova técnica construtiva, e apresenta também resquícios de paredes em taipa,

provavelmente de edificação anterior que possivelmente existia no local, com platibandas no lugar dos beirais e janelas de abrir com venezianas e vidro substituindo as do tipo guilhotina.

Desde 2016 é sede/espço cultural da Cia da Hebe associação de arte e cultura sem fins lucrativos, que colabora e proporciona para à cidade um trabalho de formação e informação. O casarão é ocupado internamente e externamente proporcionando um espaço de arte pública e gratuita. Somando um público de mais de 8.000 visitantes, proporciona a convivência da arquitetura de fins de XIX com a arte contemporânea.



Imagem: João Barim

## VILLA DO POETA

Motivados em criar um ambiente acolhedor, onde a cultura estivesse atuante e presente, divulgando os artistas, escritores e artesões do município resolveram conciliar um Hotel de Charme e Centro Cultural no mesmo espaço.

Situada em região privilegiada no centro da cidade, viabiliza ao hóspede desfrutar de todas as comodidades da hotelaria moderna, aliadas ao charme da poesia. Cada suíte é um recanto que evoca, ora a prosa, ora a rima, e assim por diante.

Instagram: @villadopoeta

Site: [villadopoeta.com.br](http://villadopoeta.com.br)







# **CAMISARIAS**

**EM ESPÍRITO SANTO DO PINHAL**



A história das camisarias em Espírito Santo do Pinhal começa em 1967, quando o empresário pinhalense Humberto Pascuini deu início às atividades da “Confecções HP”, empresa que prosperou e incentivou a criação de outras indústrias no ramo, das quais destacamos as empresas Mount Vernon (1981) e Poggio (1990). Hoje a indústria de camisas em Espírito Santo do Pinhal ocupa importante papel na economia local e tem seus produtos colocados em todo o Brasil e no exterior.

## HP – HUMBERTO PASCUINI

A Camisaria HP trabalha com o vestuário masculino completo, e camisas femininas, trazendo o melhor da moda com as melhores marcas para você! Camisas, calças, bermudas, camisetas, acessórios. Conheça a HP e encontre uma enorme variedade de produtos, além de um ambiente espaçoso e agradável para toda a família. Desde 1967 presente em todos os momentos!

Telefone: (19) 3651-1412

Instagram: [@camisariahp](https://www.instagram.com/camisariahp)

Site: [confeccoeshp.com.br](http://confeccoeshp.com.br)

Funcionamento: Segunda a sábado 09:00 às 18:00



## POGGIO

Poggio Moda Masculina e Feminina Confecciona camisas com fibras nobres, tecidos italianos, peruanos e egípcios, jeans e malharia. Empresa sólida constituída desde de 1990, sempre focada na excelência, superação e sustentabilidade.

Telefone: (19) 3651-4016

Instagram: [@poggiooficial](https://www.instagram.com/poggiooficial)

Site: [poggio.br.com](http://poggio.br.com)

Funcionamento: Segunda a sexta 07:30 às 18:00

## MOUNT VERNON

O guarda-roupa do homem moderno deve ser repleto de peças que vão das mais clássicas e tradicionais, até as mais sofisticadas. As camisas Mount Vernon trazem um toque de personalidade e autenticidade que ajudam a compor todo o visual. Com mais de 40 anos de tradição, a Mount Vernon apresenta sua nova Loja da Fábrica, um ambiente moderno e aconchegante. Um espaço único em Pinhal e Região, oferecendo as melhores opções em moda masculina, para homens de bom gosto.

Telefone: (19) 3651-4467

Instagram: [@mountvernon\\_camisaria](https://www.instagram.com/mountvernon_camisaria)

Site: [mountvernon.com.br](http://mountvernon.com.br)

Funcionamento: Segunda a sábado 09:00 às 18:00

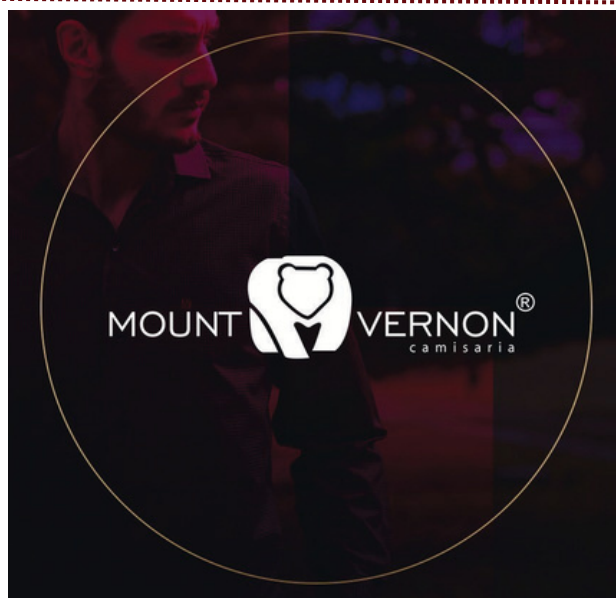





**ARTESANATO**





## ARTESANATO PINHAL

Localizado na Rua Jorge Tibiriçá nº 221 - Centro, o Artesanato Pinhal funciona de segunda a sábado das 8:30h às 18h e aos domingos sob horário agendado por telefone. A loja trabalha com peças de rochet, Fuxicos, bordados, tear, ímãs de geladeira e muitas outras lembranças de Pinhal.

Telefone: (19) 3651-7121

Whatsapp: (19) 99412-0385

Instagram: @artesanatopinhal

## ART E ENCONTRO

Art e Encontro é um Ateliê com cursos em diferentes modalidades de artesanato, entre elas, pintura, desenho, scrapbook, costura, crochê. Além de loja de materiais para práticas de diversas técnicas. E um charmoso empório com peças e produtos artesanais e regionais para presentear.

Funcionamento: Segunda a sábado 09:00 às 18:00

Rua: Duque de Caxias, 75 - Centro.

Telefone: (19) 97135-8611

Instagram: @artencontro



## ATELIER ROMA

O Atelier Roma trabalha com peças de gesso, imagens católicas e presépios, estilizados com pintura, pérolas e tecidos.

Funcionamento: Segunda a sexta 08:00 às 17:00

Telefone: (11) 97300-1655

Instagram: @atelierroma





## VERONICA COMPRI ATELIÊ

Empresa Familiar, que visa trazer o prazer e a beleza dos seus produtos em peças únicas e exclusivas.

Funcionamento: Segunda a sexta 08:00 às 14:00

Telefone: (19) 99184-6285

Instagram: [@jhe\\_compri](#)

## ATELIÊ JU FIGUEIREDO

Loja física localizada no centro da cidade de Espírito Santo do Pinhal SP com variedades em presentes. São especialistas em caixas convites para todas as ocasiões, casamentos, batizados, Crisma, presente em geral!

Funcionamento: Segunda a sábado 09:00 às 18:00

Rua: Coronel Antônio Augusto, 240 - Centro.

Telefone: (19) 99293-8163

Instagram: [@atelieljufigueiredo](#)



Rua: Cel. Antônio Augusto, 240 Centro

Espírito Santo do Pinhal – SP

Telefone: (19) 9 9293 – 8163

Instagram : [@atelieljufigueiredo](#)



Juliana Ramalho Figueiredo



Especialista em caixas personalizadas  
para todas as ocasiões  
Casamentos, Batismos, Crismas,  
Aniversários e presentes em geral.





# CONHEÇA E APAIXONE-SE POR ESPÍRITO SANTO DO PINHAL

Veja mais em [turismo.pinhal.sp.gov.br](http://turismo.pinhal.sp.gov.br)



Departamento de  
Turismo

